



รายงานผลการปฏิบัติตามมาตรการป้องกันและแก้ไขผลกระทบสิ่งแวดล้อม
และมาตรการติดตามตรวจสอบคุณภาพสิ่งแวดล้อม
ระหว่างเดือนกรกฎาคม-ธันวาคม 2565 (ระยะดำเนินการ)
(ฉบับปกปิดข้อมูลที่มีกฎหมายคุ้มครอง)

ไทยไลฟ์ เวลเนส แอนด์ เมดิเทชั่น รีสอร์ท
(ชื่อเดิม ไทยไลฟ์ โฮมสเตย์ รีสอร์ท แอนด์ สปา)
หมู่ที่ 2 ตำบลบางม่วง อำเภอตะกั่วป่า จังหวัดพังงา
บริษัท หมู่บ้านวิถีไทย จำกัด

มกราคม 2566



จัดทำโดย



บริษัท ภูเก็ต เอ็นไวรอนเมนทอล เซอร์วิส จำกัด

PHUKET ENVIRONMENTAL SERVICES CO., LTD.

125/512 ม.5 ต.รัษฎา อ.เมือง จ.ภูเก็ต 83000 โทรศัพท์ 076-540968 โทรสาร 076-540968 E-mail: phuketenvi@yahoo.com

125/512 M. 5 T.Rasada A.Muang Phuket 83000 Tel. 076-540968 Fax. 076-540968 E-mail: phuketenvi@yahoo.com



รายงานผลการปฏิบัติตามมาตรการป้องกันและแก้ไขผลกระทบสิ่งแวดล้อม
และมาตรการติดตามตรวจสอบคุณภาพสิ่งแวดล้อม
ระหว่างเดือนสิงหาคม-ธันวาคม 2565 (ระยะดำเนินการ)

ไทยไลฟ์ เวลเนส แอนด์ เมดิเทชั่น รีสอร์ท
(ชื่อเดิม ไทยไลฟ์ โฮมสเตย์ รีสอร์ท แอนด์ สปา)

หมู่ที่ 2 ตำบลบางม่วง อำเภอตะกั่วป่า จังหวัดพังงา

บริษัท หมู่บ้านวิถีไทย จำกัด

มกราคม 2566



จัดทำโดย



บริษัท ภูเก็ต เอ็นไวรอนเมนทอล เซอร์วิส จำกัด

PHUKET ENVIRONMENTAL SERVICES CO., LTD.

125/512 ม.5 ต.รัชฎา อ.เมือง จ.ภูเก็ต 83000 โทรศัพท์ 076-540968 โทรสาร 076-540968 E-mail:phuketenvi@yahoo.com

125/512 M. 5 T.Rasada A.Muang Phuket 83000 Tel. 076-540968 Fax. 076-540968 E-mail: phuketenvi@yahoo.com

สารบัญ

	หน้า
สารบัญ	ก
สารบัญรูป	ค
สารบัญตาราง	ค
บทที่ 1 บทนำและรายละเอียดโครงการ	1-1
1.1 ความเป็นมาของการจัดทำรายงาน	1-1
1.2 วัตถุประสงค์ของการจัดทำรายงาน	1-1
1.3 ขอบเขตการศึกษา	1-2
1.4 วิธีการศึกษาและจัดทำรายงาน	1-2
1.5 รายละเอียดโครงการ	1-3
1.5.1 ที่ตั้งโครงการ	1-3
1.5.2 ประเภทโครงการและรูปแบบอาคาร	1-3
1.5.3 รายละเอียดระบบสาธารณูปโภคในช่วงเปิดดำเนินการ	1-5
บทที่ 2 สรุปผลการปฏิบัติตามมาตรการป้องกันและแก้ไขลดผลกระทบสิ่งแวดล้อม	2-1
2.1 วิธีการติดตามตรวจสอบ	2-1
2.2 ผลการปฏิบัติตามมาตรการ	2-1
บทที่ 3 สรุปผลการปฏิบัติตามมาตรการติดตามตรวจสอบคุณภาพสิ่งแวดล้อม	3-1
3.1 บทนำ	3-1
3.2 ขอบเขตการดำเนินการ	3-1
3.2.1 แผนการติดตามตรวจสอบคุณภาพสิ่งแวดล้อม	3-1
3.2.2 พารามิเตอร์และวิธีการตรวจวิเคราะห์	3-1
3.3 มาตรฐานที่ใช้เปรียบเทียบ	3-6
3.4 ผลการติดตามตรวจสอบคุณภาพสิ่งแวดล้อม	3-6
3.4.1 การเกิดแผ่นดินไหว	3-7
3.4.2 คุณภาพอากาศ	3-7
3.4.3 คุณภาพน้ำผิวดิน	3-7
3.4.4 การใช้น้ำ	3-8
3.4.5 คุณภาพน้ำทิ้ง	3-8
3.4.6 การระบายน้ำ	3-10
3.4.7 การจัดการมูลฝอย	3-10
3.4.8 การจราจร	3-10

สารบัญ

หน้า

3.4.9	คุณภาพชีวิต.....	3-11
3.4.10	การสาธารณสุข.....	3-11
3.4.11	การป้องกันอัคคีภัย.....	3-11
3.4.12	อาชีวอนามัยและความปลอดภัย.....	3-12
3.4.13	คุณภาพน้ำจากสระว่ายน้ำ.....	3-12

เอกสารแนบที่ 1	หนังสือเห็นชอบรายงานการวิเคราะห์ผลกระทบสิ่งแวดล้อม
เอกสารแนบที่ 2	ใบอนุญาตประกอบธุรกิจโรงแรม
เอกสารแนบที่ 3	หนังสือรับรองบริษัท
เอกสารแนบที่ 4	รายการตรวจสอบระบบน้ำใช้ประจำเดือน
เอกสารแนบที่ 5	รายการตรวจสอบระบบบำบัดน้ำเสียประจำเดือน
เอกสารแนบที่ 6	ใบเสร็จจัดเก็บขยะมูลฝอย
เอกสารแนบที่ 7	บันทึกตรวจเช็ค MDB
เอกสารแนบที่ 8	บันทึกตรวจสอบถึงดับเพลิงประจำเดือน
เอกสารแนบที่ 9	แผนฉุกเฉินและผลการซ้อมแผนฉุกเฉินปี 2562
เอกสารแนบที่ 10	ผลการวิเคราะห์คุณภาพอากาศ
เอกสารแนบที่ 11	ผลการวิเคราะห์คุณภาพน้ำผิวดิน
เอกสารแนบที่ 11	ผลการวิเคราะห์คุณภาพน้ำใช้
เอกสารแนบที่ 12	ผลการวิเคราะห์คุณภาพน้ำทิ้ง
เอกสารแนบที่ 13	ผลการวิเคราะห์คุณภาพน้ำสระว่ายน้ำ
เอกสารแนบที่ 14	เอกสารขึ้นทะเบียนห้องปฏิบัติการ

สารบัญรูป

รูปที่	หน้า
รูปที่ 1-1	ที่ตั้งโครงการ..... 1-2
รูปที่ 1-2	ผังบริเวณโครงการ 1-3
รูปที่ 1-3	สภาพปัจจุบันอาคารของโครงการ มุมสูง 1-4
รูปที่ 1-4	ตำแหน่งระบบสาธารณูปโภคของโครงการ 1-14

สารบัญตาราง

ตารางที่	หน้า
ตารางที่ 2.2-1	สรุปผลการปฏิบัติตามมาตรการป้องกันและแก้ไขผลกระทบสิ่งแวดล้อม 2-2 โครงการไทยไลฟ์ เวลเนส แอนด์ เมดิเทชั่น รีสอร์ท ของบริษัท หมูบ้านวิถียุทธ จำกัด ระยะดำเนินการ
ตารางที่ 3.2.1-1	ขอบเขต และแผนการติดตามตรวจสอบคุณภาพสิ่งแวดล้อม 3-2 โครงการไทยไลฟ์ เวลเนส แอนด์ เมดิเทชั่น รีสอร์ท ของบริษัท หมูบ้านวิถียุทธ จำกัด ช่วงดำเนินการ ประจำปี 2565
ตารางที่ 3.2.2-1	พารามิเตอร์และวิธีการตรวจวิเคราะห์คุณภาพสิ่งแวดล้อม 3-6
ตารางที่ 3.4.5-1	ผลการตรวจวัดคุณภาพน้ำทิ้งจากบ่อพักน้ำทิ้งที่ผ่านการบำบัด 3-9
ตารางที่ 3.4.13-1	ผลการตรวจวัดคุณภาพน้ำจากสระว่ายน้ำ 3-13

บทที่ 1

บทนำและรายละเอียดโครงการ

บทที่ 1

บทนำและรายละเอียดโครงการ

1.1 ความเป็นมาของการจัดทำรายงาน

ภายหลังจากได้รับความเห็นชอบตามหนังสือแจ้งผลการพิจารณารายงานที่ ทส 1010.5/7828 ลงวันที่ 2 มิถุนายน 2564 จากการพิจารณารายงานผลกระทบสิ่งแวดล้อมเบื้องต้นโครงการไทยไลฟ์ โฮมสเตย์ รีสอร์ท แอนด์ สปา ของบริษัท หมู่บ้านวิถีไทย จำกัด ต่อมาเปลี่ยนชื่อเป็น ไทยไลฟ์ เวลเนส แอนด์ เมดิเทชั่น รีสอร์ท เมื่อวันที่ 16 มีนาคม 2565 และได้ใบอนุญาตประกอบธุรกิจโรงแรมล่าสุด เมื่อวันที่ 26 มิถุนายน 2560 (เอกสารแนบ 2)

ทั้งนี้ ตามหนังสือแจ้งผลการพิจารณารายงานฯ ได้กำหนดให้โรงแรมต้องเสนอผลการปฏิบัติตามมาตรการด้านสิ่งแวดล้อม ซึ่งประกอบด้วย มาตรการป้องกันและแก้ไขผลกระทบสิ่งแวดล้อม และมาตรการติดตามตรวจสอบคุณภาพสิ่งแวดล้อม เสนอให้กับหน่วยงานอนุญาต ทราบทุก 6 เดือน

ดังนั้น บริษัท หมู่บ้านวิถีไทย จำกัด จึงมอบหมายให้บริษัท ภูเก็ต เอ็นไวรอนเมนทอล เซอร์วิส จำกัด ซึ่งเป็นบริษัทที่ปรึกษาทางด้านสิ่งแวดล้อม จัดทำรายงานผลการปฏิบัติตามมาตรการด้านสิ่งแวดล้อม ระยะดำเนินการ ระหว่างเดือนกรกฎาคม-ธันวาคม 2565 ซึ่งประกอบด้วยข้อมูลรายละเอียดของโครงการโดยย่อ เพื่อให้เห็นภาพรวมของลักษณะและกิจกรรมการดำเนินงานของโครงการ ผลการปฏิบัติตามมาตรการป้องกันและแก้ไขผลกระทบสิ่งแวดล้อม และผลการติดตามตรวจสอบคุณภาพสิ่งแวดล้อมของโครงการ

1.2 วัตถุประสงค์ของการจัดทำรายงาน

- 1) เพื่อติดตามตรวจสอบคุณภาพสิ่งแวดล้อมของโครงการ ระหว่างเดือนกรกฎาคม-ธันวาคม 2565
- 2) รวบรวมผลการปฏิบัติตามมาตรการป้องกันและแก้ไขผลกระทบสิ่งแวดล้อม ระหว่างเดือนกรกฎาคม-ธันวาคม 2565
- 3) จัดทำรายงานผลการปฏิบัติตามมาตรการป้องกันและแก้ไขผลกระทบสิ่งแวดล้อม และมาตรการติดตามตรวจสอบคุณภาพสิ่งแวดล้อมดังกล่าว พร้อมทั้งนำมาเปรียบเทียบกับผลการตรวจวัดในช่วงที่ผ่านมา และนำเสนอต่อสำนักงานนโยบายและแผนทรัพยากรธรรมชาติและสิ่งแวดล้อม และหน่วยงานที่เกี่ยวข้อง

1.3 ขอบเขตการศึกษา

ในการจัดทำรายงานผลการปฏิบัติตามมาตรการทางด้านสิ่งแวดล้อมของโครงการนั้น จะประกอบไปด้วย

1) มาตรการป้องกันและแก้ไขผลกระทบสิ่งแวดล้อม

โครงการจะเป็นผู้รวบรวมเอกสารหลักฐานต่างๆ ซึ่งเป็นผลการดำเนินการตามมาตรการป้องกันและแก้ไขผลกระทบสิ่งแวดล้อม และบริษัท ภูเก็ต เอ็นไวรอนเมนทอล เซอร์วิส จำกัด จะเป็นผู้นำเอกสารหลักฐานต่างๆ มาใช้ประกอบการตรวจติดตามและผนวกเข้าไว้ในรายงานผลการปฏิบัติตามมาตรการด้านสิ่งแวดล้อมนี้

2) มาตรการติดตามตรวจสอบคุณภาพสิ่งแวดล้อม

บริษัท หมู่บ้านวิถีไทย จำกัด ร่วมกับห้องปฏิบัติการวิเคราะห์เอกชนตามกฎหมายว่าด้วยโรงงาน ดำเนินการตรวจวัดและวิเคราะห์คุณภาพสิ่งแวดล้อม และรายงานผลการตรวจวัดดังกล่าว พร้อมทั้งรวบรวมข้อมูลของโครงการในด้านอื่นๆ ซึ่งเป็นข้อกำหนดตามเงื่อนไขที่กำหนดไว้ในรายงานการวิเคราะห์ผลกระทบสิ่งแวดล้อม

1.4 วิธีการศึกษาและจัดทำรายงาน

การจัดทำรายงานผลการปฏิบัติตามมาตรการฯ สิ่งแวดล้อม โครงการได้จัดทำรายงานตามประกาศกระทรวงทรัพยากรธรรมชาติและสิ่งแวดล้อมเรื่อง หลักเกณฑ์ และวิธีการจัดทำรายงานผลการปฏิบัติตามมาตรการที่กำหนดไว้ในรายงานการประเมินผลกระทบสิ่งแวดล้อมซึ่งผู้ดำเนินการ หรือผู้ขออนุญาตจะต้องจัดทำเมื่อได้รับอนุญาตให้ดำเนินโครงการหรือกิจการแล้ว พ.ศ. 2561 โดยบริษัทที่ปรึกษาจะตรวจสอบมาตรการป้องกันและแก้ไขผลกระทบสิ่งแวดล้อม และมาตรการติดตามตรวจสอบคุณภาพสิ่งแวดล้อมที่โครงการปฏิบัติเปรียบเทียบกับที่เสนอไว้ในรายงานการวิเคราะห์ผลกระทบสิ่งแวดล้อมอย่างละเอียด โดยการดำเนินการ ดังนี้

- 1) จัดทำตารางเปรียบเทียบมาตรการป้องกันและแก้ไขผลกระทบสิ่งแวดล้อม และมาตรการติดตามตรวจสอบคุณภาพสิ่งแวดล้อมที่กำหนดไว้ในรายงานการวิเคราะห์ผลกระทบสิ่งแวดล้อม
- 2) เหตุผลที่ไม่สามารถปฏิบัติตามได้หรือไม่สามารถปฏิบัติได้อย่างครบถ้วน

1.5 รายละเอียดโครงการ

1.5.1 ที่ตั้งโครงการ

โครงการ ไทยไลฟ์ เวลเนส แอนด์ เมดิเทชั่น รีสอร์ท ตั้งอยู่ที่ หมู่ที่ 2 ตำบลบางม่วง อำเภอตะกั่วป่า จังหวัดพังงา ที่ตั้งโครงการแสดงดังรูปที่ 1-1 อยู่ในพื้นที่องค์การบริหารส่วนตำบลบางม่วง มีอาณาเขตดังนี้

ทิศเหนือ	ติดกับ	ที่ดินว่างเปล่าบุคคลอื่น
ทิศใต้	ติดกับ	สระน้ำส่วนบุคคล และถนนส่วนบุคคล กว้าง 12.00 เมตร
ทิศตะวันออก	ติดกับ	อาคารเก็บของชั้นเดียว และถนนส่วนบุคคล กว้าง 12.00 เมตร
ทิศตะวันตก	ติดกับ	ที่ดินว่างเปล่าบุคคลอื่น

1.5.2 ประเภทโครงการและรูปแบบอาคาร

ไทยไลฟ์ เวลเนส แอนด์ เมดิเทชั่น รีสอร์ท เป็นโครงการประกอบกิจการประเภทโรงแรม¹ โดยจัดเป็นโรงแรมประเภทที่ 3² ตามกฎกระทรวง กำหนดประเภทและหลักเกณฑ์การประกอบธุรกิจโรงแรม พ.ศ. 2551 ภายในโครงการประกอบด้วย อาคารทั้งสิ้น จำนวน 37 อาคาร มีห้องพักทั้งสิ้น 34 ห้อง มีรายละเอียดดังนี้

- อาคารวิลล่า Dusita จำนวน 28 อาคาร เป็นอาคารชั้นเดียว มีห้องพัก 1 ห้อง/อาคาร รวม 28 ห้อง
- อาคารสุขุโขทัยสปา S2-S3 จำนวน 1 อาคาร เป็นอาคารสูง 2 ชั้น มีห้องพัก 2 ห้อง
- อาคารสุขุโขทัยสปา SL-SR จำนวน 1 อาคาร เป็นอาคารสูง 2 ชั้น มีห้องพัก 2 ห้อง
- อาคารสุขุโขทัยสปา SPA จำนวน 1 อาคาร เป็นอาคารสูง 2 ชั้น มีห้องพัก 2 ห้อง
- อาคารต้อนรับ จำนวน 1 อาคาร เป็นอาคารชั้นเดียว
- อาคารสำนักงาน จำนวน 1 อาคาร เป็นอาคารชั้นเดียว มีชั้นลอย
- อาคารห้องอาหาร จำนวน 1 อาคาร เป็นอาคารชั้นเดียว
- อาคารห้องพักมูลฝอย จำนวน 1 อาคาร เป็นอาคารชั้นเดียว
- อาคารโดม จำนวน 1 อาคาร เป็นอาคารสูง 2 ชั้น
- อาคารบาร์สระว่ายน้ำ จำนวน 1 อาคาร เป็นอาคารชั้นเดียว

นอกจากนี้ โครงการยังจัดให้มีที่จอดรถยนต์ภายในโครงการ จำนวน 14 คัน (รวมที่จอดรถผู้พิการ 2 คัน) สระว่ายน้ำ และพื้นที่สีเขียว ผังบริเวณแสดงในรูปที่ 1-2

¹ โรงแรม หมายความว่า อาคารหรือส่วนหนึ่งส่วนใดของอาคารที่ใช้เป็นโรงแรมตามกฎหมายว่าด้วยโรงแรม (กฎกระทรวงฉบับที่ 56 (พ.ศ. 2543) ออกตามความในพระราชบัญญัติควบคุมอาคาร พ.ศ. 2522)

โรงแรม หมายความว่า สถานที่พักที่จัดตั้งขึ้นโดยมีวัตถุประสงค์ในทางธุรกิจเพื่อให้บริการที่พักชั่วคราวสำหรับคนเดินทางหรือบุคคลอื่นใด โดยมีค่าตอบแทน ทั้งนี้ ไม่รวมถึง 1) สถานที่พักที่จัดตั้งขึ้นเพื่อให้บริการที่พักชั่วคราว ซึ่งดำเนินการโดยส่วนราชการ รัฐวิสาหกิจ องค์การมหาชน หรือหน่วยงานอื่นของรัฐหรือเพื่อการกุศล หรือการศึกษา ทั้งนี้ โดยมีใช่เป็นการพาณิชย์ หรือรายได้มาแบ่งปันกัน 2) สถานที่พักที่จัดตั้งขึ้นโดยมีวัตถุประสงค์เพื่อให้บริการที่พักอาศัย โดยคิดค่าบริการเป็นรายเดือนขึ้นไปเท่านั้น 3) สถานที่พักอื่นใดตามที่กำหนดในกฎกระทรวง (พระราชบัญญัติโรงแรม พ.ศ. 2547)

² โรงแรมประเภท 3 หมายความว่า โรงแรมที่ให้บริการห้องพัก ห้องอาหารหรือสถานที่สำหรับบริการอาหารหรือสถานที่สำหรับประกอบอาหาร และสถานบริการตามกฎหมายว่าด้วยสถานบริการหรือห้องประชุมสัมมนา



รูปที่ 1-1 ที่ตั้งโครงการ (ที่มา : เข้าถึงข้อมูลออนไลน์ www.google.co.th/map เมื่อวันที่ 10 กันยายน 2565)



รูปแบบอาคารของโรงแรม มีรูปแบบทางสถาปัตยกรรมของอาคารเน้นการออกแบบอาคารให้ดูทันสมัย เรียบง่าย และออกแบบห้องพักเพื่อความเป็นส่วนตัวมากที่สุด ให้มีการระบายอากาศตามธรรมชาติ โดยจัดให้มี ระเบียงเปิดโล่ง เพื่อสร้างความโปร่งและลดความรู้สึกหนาแน่นของโรงแรม สำหรับวัสดุหลักของโรงแรม คือ คอนกรีตและกระจก ซึ่งเป็นวัสดุที่หาได้ทั่วไปและขนย้ายได้ง่าย นอกจากนี้ยังจัดพื้นที่สีเขียวบริเวณพื้นที่ว่าง ซึ่งจะช่วยลดความกระด้างจากโครงสร้างของอาคาร และลดผลกระทบต่อทัศนียภาพของผู้ที่สัญจรไปมาได้อีก ด้วย สภาพปัจจุบันของโครงการ แสดงดังรูปที่ 1-3

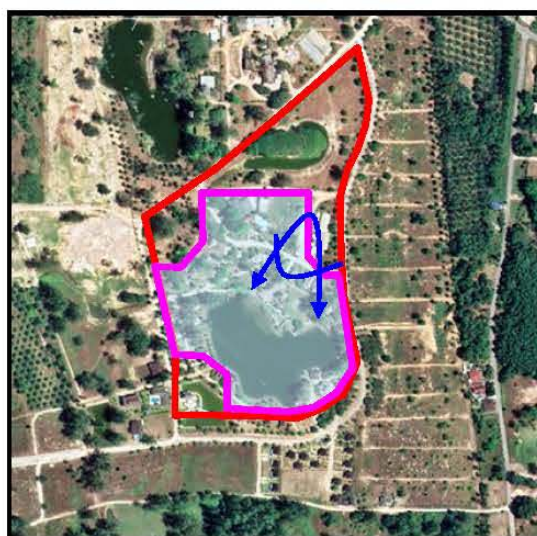

รูปที่ 1-3 สภาพปัจจุบันอาคารของโครงการ มุมสูง

1.5.3 รายละเอียดระบบสาธารณูปโภคในช่วงเปิดดำเนินการ

1) การใช้น้ำ

โครงการใช้น้ำจากสระน้ำภายในโครงการ เป็นแหล่งน้ำใช้หลัก ซึ่งสระน้ำมีพื้นที่ 12,700 ตารางเมตร ความลึกเฉลี่ย 1.50 เมตร และมีปริมาตรกักเก็บน้ำ 19,050 ลูกบาศก์เมตร โดยสูบน้ำด้วยเครื่องสูบน้ำ จำนวน 2 เครื่อง เข้าถึงเก็บน้ำดิบบนดินบริเวณด้านข้างอาคาร D-6 จำนวน 1 ถึง ปริมาตร 70 ลูกบาศก์เมตร จากนั้นจะเข้าสู่ระบบปรับปรุงคุณภาพน้ำ เข้าสู่ถังเก็บน้ำดิบบนดินบริเวณด้านข้างอาคาร D-6 จำนวน 1 ถึง ปริมาตร 70 ลูกบาศก์เมตร ก่อนสูบน้ำด้วยปั๊มแจกจ่ายไปยังส่วนต่างๆ ของแต่ละอาคาร

น้ำจากสระน้ำภายในโครงการจะถูกสูบลงสู่ถังเก็บน้ำบนดินโดยโครงการได้จัดให้มีการปรับปรุงคุณภาพน้ำก่อนจ่ายให้กับส่วนต่างๆ ของโครงการ โดยเติมคลอรีนเพื่อฆ่าเชื้อโรค ดังนั้น น้ำจากสระน้ำภายในโครงการ ที่ผ่านขั้นตอนการปรับปรุงคุณภาพ จะมีคุณภาพเหมาะสำหรับการนำไปใช้ในระบบสาธารณูปโภคต่อไป

โครงการจะจัดให้มีการล้างทำความสะอาดถังเก็บน้ำสำรองของโครงการ โดยจะมีช่องเปิด 2 ฝา/ถัง เพื่อให้เจ้าหน้าที่ลงไปทำความสะอาดถังน้ำเป็นประจำทุกๆ 6 เดือนได้ ทั้งนี้ในการล้างถังเก็บน้ำ สามารถทำได้โดยใช้ปั๊มจุ่มแบบไดโว่ดูดตะกอนที่ค้างอยู่ข้างใต้ถัง โดยต่อท่อเพื่อดูดตะกอนปล่อยทิ้งออกไปทางท่อ ถ้าจำเป็นต้องลงไป จะต้องมีการเปิดพัดลมจ่อเข้าไปในถังเพื่อเป็นการเติมอากาศเข้าไป และต้องมีผู้ช่วยอีกคนเพื่อดึงตัวขึ้นจากถัง ทั้งนี้เพื่อความปลอดภัย ก่อนลงทุกครั้ง จะต้องตรวจสอบปริมาณอากาศและตรวจสอบว่ามีก๊าซพิษอันตรายหรือไม่เช่น แก๊สมีเทน ไฮโดรซัลไฟด์ ซัลเฟอร์ไดร็อกไซด์ โดยใช้เครื่องวัดปริมาณออกซิเจนที่ก้นหลุมต้องมีค่าระหว่างร้อยละ 19.5-23.5 ซึ่งเป็นปริมาณที่ร่างกายต้องการ คือ ร้อยละ 20

2) การจัดการน้ำเสียและสิ่งปฏิกูล

โครงการได้จัดให้มีถังบำบัดน้ำเสียแบบเกราะ-กรองไร้อากาศ จำนวน 37 ชุด เพื่รองรับปริมาณน้ำเสียที่เกิดขึ้นจากแต่ละอาคารต่างๆ ในโครงการ จากนั้นน้ำเสียแต่ละอาคารจะถูกรวบรวมไปยังบ่อตกตะกอนจำนวน 3 บ่อโดยใช้หลักการตกตะกอนตามแรงโน้มถ่วงเพื่อให้กากตะกอนรวบรวมลงสู่ก้นบ่อและคงเหลือน้ำใสด้านบนและใช้การสูบเสียอัตโนมัติไปยังบ่อพักน้ำทิ้งสุดท้ายและเป็นบ่อตรวจคุณภาพน้ำ ซึ่งเป็นบ่อชุดแบบซึมทรายในพื้นที่เจ้าของเดียวกัน



บ่อตกตะกอนจำนวน 3 บ่อและบ่อพักน้ำใส



บ่อพักน้ำทิ้งสุดท้าย

3) การจัดการมูลฝอย

การจัดการมูลฝอยของโครงการจะจัดถึงรองรับมูลฝอยไว้สำหรับส่วนต่างๆ ภายในโครงการ ดังนี้

ห้องพัก จำนวน 34 ห้องพัก จัดให้มีถังมูลฝอยย่อยขนาด 10 ลิตร จำนวน 102 ถัง มีรายละเอียดดังนี้

- ห้องพักจะจัดให้มีถังมูลฝอยย่อยขนาด 10 ลิตร จำนวน 3 ถัง ได้แก่ ถังมูลฝอยทั่วไปขนาด 10 ลิตร จำนวน 1 ถัง และถังมูลฝอยรีไซเคิลขนาด 10 ลิตร จำนวน 1 ถัง ภายในพื้นที่ห้องพัก และจัดให้มีถังมูลฝอยทั่วไปขนาด 10 ลิตร จำนวน 1 ถัง ภายในห้องน้ำห้องพัก

ส่วนกลางต่างๆ จัดให้มีถังมูลฝอยย่อยขนาด 50 ลิตร จำนวน 8 ถัง มีรายละเอียดดังนี้

- อาคารสำนักงาน และอาคารต้อนรับ จะจัดให้มีถังมูลฝอยย่อย จำนวน 4 ถัง/จุด ได้แก่ ถังมูลฝอยทั่วไปขนาด 50 ลิตร จำนวน 1 ถัง ถังมูลฝอยรีไซเคิลขนาด 50 ลิตร จำนวน 1 ถัง ถังมูลฝอยอินทรีย์ขนาด 50 ลิตร จำนวน 1 ถัง และถังมูลฝอยอันตรายขนาด 50 ลิตร จำนวน 1 ถัง

ส่วนงานบริการต่างๆ จัดให้มีถังมูลฝอย มีรายละเอียดดังนี้

ห้องสปปาอาคารโดม จะจัดให้มีถังมูลฝอยย่อยขนาด 50 ลิตร จำนวน 2 ถัง ซึ่งห้องสปปาแต่ละห้องจะจัดให้มีถังมูลฝอยย่อยขนาด 50 ลิตร จำนวน 1 ถัง/ห้อง ได้แก่ ถังมูลฝอยทั่วไปขนาด 50 ลิตร

ห้องน้ำรวม จำนวน 7 ห้อง ได้แก่ ห้องน้ำชาย ห้องน้ำหญิง และห้องน้ำผู้พิการ จะจัดให้มีถัง มูลฝอยย่อยขนาด 10 ลิตร จำนวน 7 ถัง ซึ่งห้องน้ำแต่ละห้องจะจัดให้มีถังมูลฝอยย่อยขนาด 10 ลิตร จำนวน 1 ถัง/ห้อง ได้แก่ ถังมูลฝอยทั่วไปขนาด 10 ลิตร

สระว่ายน้ำ จำนวน 1 แห่ง จะจัดให้มีถังมูลฝอยย่อยขนาด 50 ลิตร จำนวน 4 ถัง จะจัดให้มีถังมูลฝอยย่อย จำนวน 2 ถัง/จุด ได้แก่ ถังมูลฝอยทั่วไปขนาด 50 ลิตร จำนวน 1 ถัง และถังมูลฝอยรีไซเคิลขนาด 50 ลิตร จำนวน 1 ถัง

ห้องครัวของโครงการ จำนวน 1 แห่ง บริเวณชั้นที่ 1 ของอาคารห้องอาหาร ขนาดพื้นที่ 80.30 ตารางเมตร เป็นห้องอาหารนานาชาติ และครัวไทย จัดให้มีถังมูลฝอยย่อย 120 ลิตร จำนวน 4 ถัง โดยมีรายละเอียดดังนี้

- ถังมูลฝอยอินทรีย์ (ถังรองรับเนื้อสัตว์/ขนมปัง) ขนาด 120 ลิตร จำนวน 1 ถัง
- ถังมูลฝอยอินทรีย์ (ถังรองรับผักและผลไม้) ขนาด 120 ลิตร จำนวน 1 ถัง
- ถังมูลฝอยทั่วไปขนาด 120 ลิตร ถังมูลฝอยรีไซเคิลขนาด 120 ลิตร จำนวน 1 ถัง
- ถังมูลฝอยรีไซเคิลขนาด 120 ลิตร จำนวน 1 ถัง

การรวบรวมมูลฝอยจากส่วนต่างๆ ของโครงการมายังห้องพักมูลฝอยรวม มีรายละเอียดดังนี้

มูลฝอยทั่วไป ถังมูลฝอยทั่วไปทุกใบจะมีถุงฟาร์รองอยู่ด้านใน แม่บ้านจะรวบรวมมูลฝอยทั่วไปจากถังมูลฝอยทั่วไปบริเวณห้องพัก ส่วนต้อนรับ ห้องอาหาร สำนักงาน พื้นที่ทางเดินชั้นที่ 1 อาคารโดม ห้องสปปา ห้องน้ำชาย ห้องน้ำหญิง ห้องน้ำผู้พิการ และสระว่ายน้ำ พร้อมมัดปากถุงให้แน่น จากนั้นขนย้ายไปพักไว้ยังห้องพักมูลฝอยทั่วไป

มูลฝอยรีไซเคิล ถังมูลฝอยรีไซเคิลทุกใบจะมีถุงเหลืองรองอยู่ด้านใน แม่บ้านจะรวบรวมมูลฝอยรีไซเคิลจากถังมูลฝอยรีไซเคิลบริเวณห้องพัก ส่วนต้อนรับ ห้องอาหาร สำนักงาน พื้นที่ทางเดินชั้นที่ 1 อาคารโคม ห้องสปา ห้องน้ำชาย ห้องน้ำหญิง ห้องน้ำผู้พิการ และสระว่ายน้ำพร้อมมัดปากถุงให้แน่น จากนั้นขนย้ายไปพักไว้ยังห้องพักมูลฝอยรีไซเคิล

มูลฝอยอันตราย ถังมูลฝอยอันตรายทุกใบจะมีถุงแดงรองอยู่ด้านใน ซึ่งข้างถังจะระบุไว้ว่า “มูลฝอยอันตราย” แม่บ้านจะรวบรวมมูลฝอยอันตรายจากถังมูลฝอยอันตรายบริเวณส่วนต้อนรับ และพื้นที่ทางเดินชั้นที่ 1 อาคารโคมพร้อมมัดปากถุงให้แน่น จากนั้นขนย้ายไปพักไว้ยังห้องพักมูลฝอยอันตราย

มูลฝอยอินทรีย์ ถังมูลฝอยอินทรีย์ทุกใบจะมีถุงเขียวรองอยู่ด้านใน แม่บ้านจะรวบรวมมูลฝอยอินทรีย์จาก ถังมูลฝอยอินทรีย์บริเวณห้องครัวของห้องอาหาร โดยแบ่งถังมูลฝอยอินทรีย์ของโครงการ มีรายละเอียดดังนี้

- ถังมูลฝอยอินทรีย์ (ถังรองรับผักและผลไม้) จากห้องครัวของห้องอาหารภายในโครงการ แม่บ้านจะนำมูลฝอยอินทรีย์จากถังรองรับผักและผลไม้ จะนำไปเลี้ยงไก่ ในฟาร์มไก่ของผู้บริหารบริษัท หมู่บ้านวิถีไทย จำกัด ซึ่งอยู่ด้านข้างโครงการ โดยพนักงานจะนำไปฟาร์มเลี้ยงไก่ทุกวัน
- ถังมูลฝอยอินทรีย์ (ถังรองรับเนื้อสัตว์) จากห้องครัวของห้องอาหารภายในโครงการ แม่บ้านจะนำมูลฝอยอินทรีย์จากถังรองรับเนื้อสัตว์ นำไปเลี้ยงไก่ ในฟาร์มไก่ของผู้บริหารบริษัท หมู่บ้านวิถีไทย จำกัด ซึ่งอยู่ด้านข้างโครงการ โดยพนักงานจะนำไปฟาร์มเลี้ยงไก่ทุกวัน

ทั้งนี้ แม่บ้านที่ทำการเก็บขนมูลฝอย ในขณะที่ปฏิบัติงานจะต้องใส่ชุดป้องกัน สวมถุงมือ พกไม้หนีบมูลฝอย และสวมผ้าปิดปากและจมูกตลอดเวลาการปฏิบัติงาน เพื่อความถูกต้องสุจริต

มูลฝอยจากห้องพักมูลฝอยของโครงการมีการจัดการ ดังต่อไปนี้

มูลฝอยทั่วไป โครงการจะขอความอนุเคราะห์จากองค์การบริหารส่วนตำบลบางม่วงให้เข้ามาดำเนินการเก็บขนมูลฝอยทั่วไปของโครงการไปกำจัดทุกวัน

มูลฝอยรีไซเคิล แม่บ้านทำการคัดแยกมูลฝอยรีไซเคิลแต่ละชนิดบริเวณห้องพักมูลฝอยรีไซเคิล หากมูลฝอยรีไซเคิลมีการปนเปื้อนจะมีการล้างทำความสะอาด จากนั้นขายให้แก่ร้านรับซื้อของเก่าทุก ๆ 1 สัปดาห์

มูลฝอยอันตราย โครงการจะดำเนินการรวบรวมมูลฝอยอันตรายทั้งหมดเก็บขนไปให้ศูนย์รวบรวมของเสียอันตราย ทุก ๆ 6 เดือน หลังจากนั้นองค์การบริหารส่วนตำบลบางม่วงจะรวบรวมมูลฝอยอันตรายส่งไปยังศูนย์รวบรวมของเสียอันตราย โดยองค์การบริหารส่วนจังหวัดพังงามีโครงการสนับสนุนการขนส่งและการกำจัดของเสียอันตรายในทุกๆปี ในขณะที่ปฏิบัติงาน กำหนดให้พนักงานสวมถุงมือทุกครั้ง เพื่อป้องกันอันตรายที่อาจเกิดจากมูลฝอยดังกล่าว

มูลฝอยอินทรีย์ โครงการสามารถจัดการมูลฝอยอินทรีย์เองได้หมดโดยทำปุ๋ยหมักและนำไปเลี้ยงไก่ ในฟาร์มไก่ของทางผู้บริหารบริษัท หมู่บ้านวิถีไทย จำกัด ซึ่งอยู่ด้านข้างโครงการ โดยไม่ต้องส่งให้องค์การบริหารส่วนตำบลบางม่วงมารับไปกำจัด

ซึ่งโครงการจะนำมูลฝอยอินทรีย์ภายในโครงการไปใช้ประโยชน์ 2 ประเภท ดังนี้

- **ทำปุ๋ยหมัก** คิดเป็นร้อยละ 20 ของปริมาณมูลฝอยอินทรีย์ ซึ่งโครงการจะทำปุ๋ยหมักทุกวัน โดยใช้ตาข่ายล่อเป็นที่พักใบไม้ กระจายอยู่บริเวณรอบๆ พื้นที่โครงการ โดยจะนำไปใช้ประโยชน์ในการทำสวนภายในโครงการต่อไป



จุดล่อตาข่ายเป็นที่พักใบไม้

- **เลี้ยงสัตว์** คิดเป็นร้อยละ 80 ของปริมาณมูลฝอยอินทรีย์ โดยโครงการจะนำไปเลี้ยงไก่ในฟาร์มไก่ของทางผู้บริหารบริษัท หมูบ้านวิถีไทย จำกัด ซึ่งอยู่ด้านข้างโครงการ โดยพนักงานจะนำไปฟาร์มเลี้ยงไก่ทุกวัน



ฟาร์มไก่ของทางผู้บริหารบริษัท หมูบ้านวิถีไทย จำกัด

สำหรับกากไขมันจากห้องครัว แม่บ้านจะรวบรวมกากไขมันจากถังดักไขมันไปยังจุดรวบรวม ซึ่งโครงการได้ขุดหลุมลึกประมาณ 2 เมตร เพื่อใช้รองกากไขมันให้เหลือเฉพาะส่วนไขมัน และตากไว้เพื่อนำไปใช้เป็นปุ๋ยสำหรับต้นไม้ของเจ้าของโครงการในพื้นที่ติดกัน



หลุมสำหรับรองรับกากไขมันจากห้องครัวก่อนนำไปทำเป็นปุ๋ยต้นไม้

4) ไฟฟ้า

โครงการจะขอรับบริการด้านไฟฟ้าจากการไฟฟ้าส่วนภูมิภาค อำเภอตะกั่วป่า จังหวัดพังงา ด้วยระบบไฟฟ้าแรงสูง

โครงการติดตั้งหม้อแปลงไฟฟ้าชนิดน้ำมัน (Oil Immerse Type Transformers) ขนาด 250 kVA จำนวน 1 ชุด เพื่อลดแรงดันต่ำเข้าสู่แผงจ่ายไฟฟ้าหลัก (Main Distribution Board : MDB) ก่อนแปลงไฟฟ้าแรงสูง ขนาด 33 kV เป็น 400/230 V เพื่อจ่ายไฟฟ้าไปยังอาคาร ทั้งนี้ขนาดของหม้อแปลงเป็นไปตามมาตรฐานการติดตั้งทางไฟฟ้าสำหรับประเทศไทย พ.ศ. 2556 และได้เลือกใช้ขนาดอุปกรณ์ป้องกันหม้อแปลงด้านแรงสูง โดยระบบไฟฟ้าด้านแรงสูงเป็นระบบ 33 kV

แต่อย่างไรก็ตาม โครงการจะติดตั้งหม้อแปลงไฟฟ้าให้เป็นไปตามมาตรฐานการติดตั้งทางไฟฟ้าสำหรับประเทศไทย พ.ศ. 2556 และโครงการได้เลือกใช้ขนาดอุปกรณ์ป้องกันหม้อแปลงด้านแรงสูง โดยระบบไฟฟ้าด้านแรงสูงเป็นระบบ 33 kV ทั้งนี้โครงการจะจัดให้มีเจ้าหน้าที่ผู้เชี่ยวชาญคอยดูแลและบำรุงรักษาสภาพของหม้อแปลงไฟฟ้าให้อยู่ในสภาพพร้อมใช้งานได้ตลอดเวลา เช่น ตรวจสอบปริมาณน้ำมันที่ใช้ระบายความร้อนของหม้อแปลงไฟฟ้า และตรวจสอบลักษณะทางกายภาพต่างๆ ของหม้อแปลงไฟฟ้า ฉนวน และข้อต่อต่างๆ เป็นต้น อีกทั้งบริเวณที่ติดตั้งหม้อแปลงไฟฟ้าต้องอยู่ในสถานที่ซึ่งบุคคลที่มีหน้าที่เกี่ยวข้องเข้าถึงได้โดยสะดวก เพื่อทำการตรวจและบำรุงรักษาให้อยู่ในสภาพดีอยู่เสมอ และต้องจัดให้ระบายอากาศอย่างเพียงพอกับการใช้งาน ซึ่งบริเวณดังกล่าว ต้องมีแผ่นป้ายหรือสัญลักษณ์เตือนให้ระวังอันตรายจากไฟฟ้าแรงสูงติดตั้งไว้ในบริเวณที่เห็นได้ชัดเจน

ในกรณีที่มีการจ่ายไฟฟ้าจากการไฟฟ้าส่วนภูมิภาค อำเภอตะกั่วป่า จังหวัดพังงา ชัดชัดหรือเกิดเหตุการณ์ฉุกเฉิน โครงการได้จัดให้มีเครื่องกำเนิดไฟฟ้าสำรอง ขนาด 250 kVA จำนวน 1 ชุด ตั้งอยู่บริเวณห้องผู้จัดการ ของอาคารสำนักงาน เพื่ออำนวยความสะดวกแก่ผู้ใช้บริการ โดยจ่ายไฟฟ้าให้ระบบที่มีความสำคัญ เช่น ระบบสัญญาณแจ้งเหตุเพลิงไหม้ ระบบแสงสว่างทางเดิน ระบบลิฟต์ ระบบสุขาภิบาล และระบบไฟส่องสว่างฉุกเฉิน เป็นต้น ได้อย่างเพียงพอ

โครงการได้ติดตั้ง Circuit Breaker : CB ต้านแรงดันต่ำ ซึ่งทำหน้าที่ตัดกระแสไฟฟ้าที่มีค่าสูงจากการลัดวงจรได้ในเวลาที่เหมาะสมและทันเวลาก่อนที่จะเกิดความเสียหาย ส่วนภายในห้องผู้จัดการ ของอาคารสำนักงาน จะมีการปิดกั้นที่มีผนังและมิดชิด และไม่อนุญาตให้ผู้ที่ไม่เกี่ยวข้องเข้าไป และมีที่ว่างพอเพียงเพื่อการตรวจสอบ ซ่อมแซม หรือบำรุงรักษาในส่วนที่เป็นไฟฟ้าแรงต่ำ

5) การป้องกันอัคคีภัย

โครงการมีการติดตั้งระบบป้องกันอัคคีภัยภายในโครงการ ดังนี้

(1) ระบบดับเพลิง

▪ ชุดตู้ดับเพลิง (Fire Hose Cabinet: FHC) ประกอบด้วย หัวฉีดน้ำดับเพลิง (Hose Valve) ขนาดเส้นผ่านศูนย์กลาง 2½ นิ้ว และสายฉีดน้ำดับเพลิง (Hose Reel) ขนาดเส้นผ่านศูนย์กลาง 2½ นิ้ว และมีสายฉีดน้ำดับเพลิงยาวประมาณ 30 เมตร ต่อจากตู้หัวฉีดน้ำดับเพลิงแล้วสามารถนำไปใช้ดับเพลิงในพื้นที่ทั้งหมดในชั้นนั้นได้ และถังดับเพลิงแบบมือถือชนิดผงเคมีแห้งขนาด 10 ปอนด์ หรือ 4.50 กิโลกรัม ซึ่งจะติดตั้งไว้ภายนอกอาคารบริเวณทางเดินทั่วทั้งโครงการ จำนวน 11 จุด

การติดตั้งชุดตู้ดับเพลิงและถังดับเพลิงมือถือ โครงการจะติดตั้งให้ส่วนบนสุดของชุดตู้ดับเพลิงและถังดับเพลิงมือถือ สูงจากระดับพื้นอาคารประมาณ 1.50 เมตร ในที่มองเห็นสามารถอ่านคำแนะนำการใช้ได้ และสามารถนำไปใช้งานได้สะดวก รวมทั้งอยู่ในสภาพที่ใช้งานได้ตลอดเวลา

▪ หัวรับน้ำดับเพลิงภายนอกอาคาร (Fire Department Connection : FDC) เป็นชนิดเชื่อมต่อสวมเร็ว จำนวน 1 หัว (รูปที่ 2-34) เพื่อจ่ายน้ำเข้าสู่ชุดตู้ดับเพลิง ซึ่งบริเวณที่ติดตั้งหัวรับน้ำดับเพลิงภายนอกอยู่บริเวณใกล้กับทางเข้า-ออกโครงการ เป็นจุดที่รถดับเพลิงสามารถเข้าถึงได้สะดวก

(2) ระบบไฟฟ้าส่องสว่างฉุกเฉิน (Emergency Light)

โครงการจะติดตั้งระบบไฟฟ้าส่องสว่างฉุกเฉินเพื่อให้แสงสว่าง และสามารถมองเห็นทางออกจากอาคารได้ชัดเจนในกรณีที่ไฟฟ้าดับ ซึ่งมีรายละเอียดดังนี้

• โคมไฟส่องสว่างฉุกเฉิน (Emergency Light) และโคมไฟป้ายบอกทางออกฉุกเฉิน ทำงานด้วยแบตเตอรี่ หลอดไฟคอมแพคฟลูออเรสเซนต์ พร้อมอุปกรณ์อัดประจุไฟอัตโนมัติ ทั้งนี้โคมไฟส่องสว่างฉุกเฉินและโคมไฟป้ายบอกทางออกฉุกเฉิน เครื่องสามารถจ่ายกระแสไฟต่อเนื่องนาน 2 ชั่วโมง ติดตั้งสูงจากระดับพื้น 2.25 เมตร เพื่อส่องสว่างให้สามารถมองเห็นได้ชัดเจนหากเกิดกรณีฉุกเฉิน โดยโคมไฟส่องสว่างฉุกเฉิน และโคมไฟป้ายบอกทางออกฉุกเฉินจะติดตั้งไว้บริเวณโถงทางเดิน ด้านหน้าโถงบันไดของทุกชั้น และในห้องพักทุกห้อง

(3) ป้ายแสดงตำแหน่งทางขึ้น-ลงและตำแหน่งชั้นอาคาร

ป้ายแสดงตำแหน่งทางขึ้น-ลงและตำแหน่งชั้นของโครงการ ขนาดตัวอักษรสูง 0.10 เมตร โดยโครงการจะติดตั้งไว้บริเวณชานพักบันไดทุกชั้น

โครงการจะจัดให้มีการซักซ้อมการอพยพหนีไฟ เป็นประจำอย่างน้อยปีละ 1 ครั้ง โดยจะประสานงานให้วิทยากรจากหน่วยงานป้องกันและบรรเทาสาธารณภัยองค์การบริหารส่วนตำบลบางม่วง มาฝึกอบรมให้เป็นประจำ โดยเมื่อเกิดเหตุเพลิงไหม้ทุกคนจะไปรวมตัวกันที่จุดรวมพลภายในโครงการ ซึ่งโครงการจะจัดทำผังเส้นทางอพยพหนีไฟจากจุดต่างๆ ไปยังจุดรวมพล ติดไว้ภายในห้องพักและบริเวณทางเดินในอาคาร เพื่อให้ผู้ที่ใช้บริการภายในอาคารสามารถหนีไฟไปยังจุดรวมพลได้อย่างรวดเร็ว

นอกจากนี้ โครงการจะจัดให้มีเจ้าหน้าที่รับผิดชอบประจำภายในแต่ละอาคาร ซึ่งเมื่อเกิดเหตุเพลิงไหม้จะต้องเข้าประจำในชั้นที่รับผิดชอบ เพื่อแจ้งเหตุการณ์ให้ผู้ให้บริการรับทราบ และควบคุมไม่ให้ต้นตอระลอกจากนั้นจะนำทางผู้ประสบภัยลงบันไดมายังจุดรวมพลที่กำหนดไว้ โดยโครงการจัดให้มีพื้นที่จุดรวมพล จำนวน 2 จุด มีรายละเอียดดังนี้

- จุดรวมพล 1 อยู่บริเวณข้างที่จอดรถยนต์ ด้านหน้าโครงการ มีขนาดพื้นที่ 50 ตารางเมตร
- จุดรวมพล 2 อยู่บริเวณด้านข้างอาคารวิลล่า D-20 มีขนาดพื้นที่ 78 ตารางเมตร

พื้นที่จุดรวมพลรวมทั้งสิ้น 128 ตารางเมตร คิดเป็นสัดส่วนของพื้นที่จุดรวมพลต่อผู้พักอาศัยภายในโครงการเท่ากับ 1.54 ตารางเมตร/คน หรือ 0.65 คน/ตารางเมตร เมื่อคิดผู้อยู่อาศัยในโครงการสูงสุด 83 คน (รวมพนักงาน) ซึ่งเพียงพอตามเกณฑ์ของสำนักงานนโยบายและแผนทรัพยากรธรรมชาติและสิ่งแวดล้อม ที่กำหนดไว้อย่างน้อย 0.25 ตารางเมตร/คน หรือไม่เกิน 4 คน/ตารางเมตร พื้นที่ที่จัดให้เป็นทางเดินและสนามหญ้า ผู้พักอาศัยจากทุกอาคารสามารถเข้าถึงได้โดยง่าย สำหรับการอพยพคนจากจุดรวมพลไปสู่ภายนอกโครงการก็มีความสะดวกและปลอดภัย เนื่องจากเส้นทางที่ผู้พักอาศัยในโครงการสามารถอพยพออกสู่พื้นที่โครงการนั้น เป็นทางเดินบริเวณด้านข้างโครงการ ซึ่งจะไม่มีการก่อสร้างกีดขวางเส้นทางอพยพ ทำให้สามารถออกนอกพื้นที่โครงการได้อย่างสะดวก รวดเร็วและมีความปลอดภัย ดังนั้น จุดรวมพลของโครงการจึงมีความเหมาะสมทั้งในแง่ขนาดของพื้นที่ที่เพียงพอ ตำแหน่งที่สะดวกในการเข้าถึง และเหมาะสมในการจัดการ

เมื่อโครงการเปิดดำเนินการ จะจัดให้มีการซักซ้อมอพยพหนีไฟเป็นประจำอย่างน้อยปีละ 1 ครั้ง โดยในการซักซ้อมอพยพหนีไฟ โครงการจะประสานกับเจ้าหน้าที่ดับเพลิงของหน่วยงานป้องกันและบรรเทาสาธารณภัยองค์การบริหารส่วนตำบลบางม่วง ให้เข้ามาซ้อมอพยพหนีไฟให้กับโครงการ สำหรับภัยสึนามิ หากจังหวัดมีการฝึกซ้อมอพยพหนีภัย โครงการจะเข้าร่วมการฝึกดังกล่าวด้วย

6) สิ่งอำนวยความสะดวกสำหรับผู้พิการหรือทุพพลภาพ และคนชรา

โครงการ ไทยไลฟ์ โฮมสเตย์ รีสอร์ท แอนด์ สปา (เปลี่ยนการใช้อาคารและส่วนขยาย) ภายในโครงการประกอบด้วย อาคารทั้งสิ้น จำนวน 37 อาคาร มีห้องพักทั้งสิ้น 34 ห้อง มีพื้นที่ของอาคารที่เปิดให้บริการแก่บุคคลทั่วไปทั้งหมด 644 ตารางเมตร (ส่วนต้อนรับ, ห้องสปา, บาร์น้ำ และห้องอาหาร) ทั้งนี้โครงการมีพื้นที่ของอาคารที่เปิดให้บริการแก่บุคคลทั่วไปไม่เกิน 2,000 ตารางเมตร ดังนั้น โครงการจึงไม่จำเป็นต้องจัดให้มีสิ่งอำนวยความสะดวกสำหรับผู้พิการหรือทุพพลภาพ และคนชราตามที่กำหนดในกฎกระทรวงนี้

อย่างไรก็ตามโครงการจัดให้มีที่จอดรถสำหรับผู้พิการหรือทุพพลภาพ และคนชรา จำนวน 2 คัน อยู่บริเวณด้านหน้าอาคาร D4 อย่างไรก็ตามหากผู้ที่เข้าพักจะเข้าสู่ห้องพัก โครงการจะมีรถรับส่งภายในโครงการสำหรับแขกผู้เข้าพักอยู่แล้ว โดยใช้รถ buggy คอยอำนวยความสะดวก ทั้งนี้ที่จอดรถของโครงการมีลักษณะตั้ง

ฉากกับแนวทางเดินรถ ความกว้าง 2.40 เมตร และความยาว 6.00 เมตร และจัดให้มีพื้นที่ว่างข้างที่จอดรถกว้าง 1.00 เมตร ตลอดความยาวของที่จอดรถ

7) การรักษาความปลอดภัย

โครงการได้จัดให้มีเจ้าหน้าที่รักษาความปลอดภัย โดยตรวจตราความปลอดภัยและความเรียบร้อยในโครงการ เพื่อให้ผู้พักอาศัยสามารถติดต่อหรือแจ้งเหตุได้ตลอด 24 ชั่วโมง การทำงานจะแบ่งเป็น 2 ผลัด โดยผลัดที่ 1 เริ่มปฏิบัติงานตั้งแต่เวลา 07.00-19.00 น. และผลัดที่ 2 เริ่มปฏิบัติงานตั้งแต่เวลา 19.00-07.00 น. โดยเจ้าหน้าที่จะสอดส่องดูแลความเรียบร้อยบริเวณรอบ ๆ อาคาร บริเวณที่จอดรถยนต์ และทางเข้า-ออกของโครงการ

นอกจากนี้ โครงการมีการติดตั้งระบบโทรทัศน์วงจรปิด (Closed Circuit Television System: CCTV) เพื่อเพิ่มความปลอดภัยให้แก่ผู้พักอาศัยในโครงการ ซึ่งจะติดตั้งไว้กระจายครอบคลุมทั่วทั้งพื้นที่โครงการภายนอกอาคารรอบ ๆ โครงการ และทางเข้า-ออกของโครงการ รวมทั้งสิ้น 14 จุด

8) การจัดการสระว่ายน้ำ ร้านอาหาร และสปา

(1) การจัดการสระว่ายน้ำ

โครงการจัดให้มีสระว่ายน้ำ จำนวน 1 สระ (พื้นที่ 128.30 ตารางเมตร ปริมาตรประมาณ 163.76 ลูกบาศก์เมตร ความลึกสูงสุดประมาณ 1.60 เมตร) เพื่อให้บริการผู้พักอาศัยในพื้นที่โครงการเท่านั้น จัดอยู่บริเวณด้านหน้าอาคารบาร์สระว่ายน้ำ โดยโครงการจะออกแบบ ดูแล และควบคุมการประกอบกิจการสระว่ายน้ำของโครงการ ให้สอดคล้องตามหลักเกณฑ์ด้านสุขลักษณะในการควบคุมการประกอบกิจการสระว่ายน้ำหรือกิจการอื่นๆ ในทำนองเดียวกันตามคำแนะนำของคณะกรรมการสาธารณสุขฉบับที่ 1/2550 ซึ่งจะทำให้สระว่ายน้ำในโครงการได้มาตรฐานของกระทรวงสาธารณสุข

(2) การจัดการร้านอาหาร

โครงการจัดให้มีห้องอาหาร จำนวน 1 ห้อง บริเวณอาคารร้านอาหาร โดยโครงการจะดูแลและควบคุมร้านอาหารในโครงการ ตามกฎกระทรวงสุขลักษณะของสถานที่จำหน่ายอาหาร พ.ศ. 2561

(3) การจัดการสปา

โครงการมีห้องสปา อยู่บริเวณชั้นที่ 2 ของอาคารโดม จำนวน 2 ห้อง โดยโครงการได้ออกแบบ ดูแล และควบคุมการประกอบกิจการสปาของโครงการ ให้สอดคล้องตามพระราชบัญญัติสถานประกอบการเพื่อสุขภาพ พ.ศ. 2559

9) พื้นที่สีเขียวของโครงการ

โครงการได้จัดให้มีพื้นที่สีเขียวอยู่บริเวณโดยรอบพื้นที่โครงการเป็นพื้นที่ 34,455.26 ตารางเมตร คิดเป็นพื้นที่สีเขียวต่อผู้พักอาศัยในพื้นที่โครงการ 415.12 ตารางเมตร ต่อ 1 คน (ผู้พักอาศัยในพื้นที่โครงการรวมพนักงาน 83 คน) โดยจัดไว้บริเวณชั้นล่างทั้งหมด โดยมีไม้ยืนต้นเดิม จำนวน 117 ต้น ได้แก่ ต้นहुกวาง ต้นมะพร้าว ต้นมะขาม ต้นสน ต้นปาล์ม ต้นไผ่ และต้นแคนา คิดเป็นพื้นที่ไม้ยืนต้นประมาณ 661.35 ตารางเมตร

และไม่ย่นต้นปลูกใหม่ จำนวน 119 ต้น ได้แก่ ต้นहुกวาง ต้นมะพร้าว ต้นสน ต้นปาล์ม ต้นไผ่ และต้นมะม่วงหิมพานต์ คิดเป็นพื้นที่ไม่ย่นต้นประมาณ 940.06 ตารางเมตร รวมพื้นที่ไม่ย่นต้นทั้งสิ้น 1,601.41 ตารางเมตร

10) การจราจร

(1) การเข้าถึงโครงการ

การเข้าถึงโครงการสามารถเดินทางโดยทางรถยนต์ได้อย่างสะดวก ซึ่งสามารถเดินทางเข้าสู่พื้นที่โครงการได้ 2 เส้นทาง ดังนี้

เส้นทางที่ 1 จากโรงเรียนบางม่วง ขับตรงไปตามเส้นทางหลวงแผ่นดินหมายเลข 4 (ถนนเพชรเกษม) ประมาณ 740 เมตร เลี้ยวซ้ายเข้าสู่ถนนน้ำเค็ม ขับตรงไปประมาณ 1.20 กิโลเมตร จากนั้นให้เลี้ยวซ้ายเข้าสู่ถนนส่วนบุคคล ขับตรงไปประมาณ 150 เมตร จากนั้นให้เลี้ยวซ้าย ขับตรงอีกประมาณ 300 เมตร จะถึงพื้นที่โครงการอยู่ทางขวามือ

เส้นทางที่ 2 จากศูนย์พัฒนาเด็กเล็กองค์การบริหารส่วนตำบลบางม่วง ขับตรงไปตามเส้นทางหลวงแผ่นดินหมายเลข 4 (ถนนเพชรเกษม) ประมาณ 250 เมตร เลี้ยวซ้ายเข้าสู่ถนนน้ำเค็ม ขับตรงไปประมาณ 1.20 กิโลเมตร จากนั้นให้เลี้ยวซ้ายเข้าสู่ถนนส่วนบุคคล ขับตรงไปประมาณ 150 เมตร จากนั้นให้เลี้ยวซ้าย ขับตรงอีกประมาณ 300 เมตร จะถึงพื้นที่โครงการอยู่ทางขวามือ

(2) ถนนและที่จอดรถของโครงการ

ทางเข้า-ออกโครงการ จะเชื่อมต่อกับถนนส่วนบุคคล กว้าง 12.22-13.68 เมตร เดินรถสองทิศทางโดยทางเข้า-ออก ของโครงการ มีจำนวน 3 จุด ได้แก่ จุดที่ 1 บริเวณด้านหน้าอาคาร D-1 มีความกว้างของทางเข้า 6.00 เมตร เดินรถสองทิศทาง จุดที่ 2 บริเวณด้านหน้าอาคาร D-26 มีความกว้างของทางออก 3.94 เมตร เดินรถทิศทางเดียว และจุดที่ 3 บริเวณด้านข้างที่จอดรถ มีความกว้างของทางออก 4.53 เมตร เดินรถทิศทางเดียว ที่จอดรถยนต์ของโครงการรวมทั้งสิ้น จำนวน 14 คัน (รวมที่จอดรถผู้พิการ 2 คัน) เป็นที่จอดรถยนต์ภายนอกอาคารทั้งหมด ที่จอดรถยนต์ของโครงการเป็นที่จอดรถแบบตั้งฉากกับแนวทางเดินรถทั้งหมด โดยที่จอดรถยนต์ 1 คัน มีขนาดกว้าง 2.50 เมตร และความยาว 6.00 เมตร ผังแสดงทิศทางการเดินรถภายในโครงการ

สำหรับที่จอดรถผู้พิการหรือทุพพลภาพ และคนชรา จำนวน 1 คัน มีลักษณะตั้งฉากกับแนวทางเดินรถ มีความกว้าง 2.40 เมตร และความยาว 6.00 เมตร และจัดให้มีพื้นที่ว่างข้างที่จอดรถกว้าง 1.00 เมตร

สำหรับผังตำแหน่งระบบสาธารณูปโภคของโครงการ แสดงดังรูปที่ 1-4

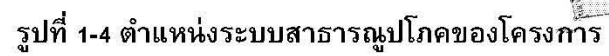

ผลการปฏิบัติตามมาตรการป้องกันและแก้ไขผลกระทบสิ่งแวดล้อม

บทที่ 2

ผลการปฏิบัติตามมาตรการป้องกันและแก้ไขผลกระทบสิ่งแวดล้อม

2.1 วิธีการติดตามตรวจสอบ

บริษัท ภูเก็ต เอ็นไวรอนเมนทอล เซอร์วิส จำกัด ได้ดำเนินการติดตามตรวจสอบ และรายงานผลการปฏิบัติตามมาตรการป้องกันและแก้ไขผลกระทบสิ่งแวดล้อมด้านต่างๆ ในระยะดำเนินการ โครงการไทยไลฟ์ เวลเนส แอนด์ เมดิเทชั่น รีสอร์ท ของบริษัท หมู่บ้านวิถีไทย จำกัด ระหว่างเดือนกรกฎาคม-ธันวาคม 2565 ตามรายงานผลกระทบสิ่งแวดล้อมเบื้องต้นที่ได้รับการเห็นชอบจากสำนักงานนโยบายและแผนทรัพยากรธรรมชาติและสิ่งแวดล้อมแล้ว ซึ่งได้ทำการตรวจสอบและเก็บรวบรวมข้อมูลการปฏิบัติตามมาตรการฯ โดยการสำรวจภาคสนามของพื้นที่โครงการ การตรวจสอบจากเอกสาร การสัมภาษณ์ผู้ปฏิบัติงานเกี่ยวกับการดำเนินงาน ปัญหาหรืออุปสรรคที่เกิดขึ้น และการแก้ไขปรับปรุงปัญหาดังกล่าว พร้อมทั้งทำการถ่ายภาพการปฏิบัติตามมาตรการฯ ต่างๆ เพื่อใช้ประกอบในการจัดทำรายงาน

ตารางที่ 2.2-1 สรุปผลการปฏิบัติตามมาตรการป้องกันและแก้ไขผลกระทบสิ่งแวดล้อม โครงการไทยไลฟ์ เวลเนส แอนด์ เมดิเทชั่น รีสอร์ท ของบริษัท หมู่บ้านวิถีไทย จำกัด ระยะดำเนินการ

โครงการ : ไทยไลฟ์ เวลเนส แอนด์ เมดิเทชั่น รีสอร์ท
 เจ้าของโครงการ : บริษัท หมู่บ้านวิถีไทย จำกัด
 ที่ตั้งโครงการ : หมู่ที่ 2 ตำบลบางม่วง อำเภอตะกั่วป่า จังหวัดพังงา
 จัดทำรายงานโดย : บริษัท ภูเก็ท เอ็นไวรอนเมนทอล เซอร์วิส จำกัด
 ช่วงเวลาที่รายงาน : ระหว่างเดือนกรกฎาคม-ธันวาคม 2565
 ประเภทโครงการ : โรงแรม

องค์ประกอบทาง สิ่งแวดล้อมและคุณค่าต่าง ๆ	มาตรการป้องกันและ แก้ไขผลกระทบสิ่งแวดล้อม	สรุปผลและรายละเอียดการปฏิบัติตามมาตรการ ✓ = มาตรการที่สามารถปฏิบัติตามได้ ☑ = มาตรการที่ปฏิบัติตามได้แต่ยังไม่ครบถ้วน ☒ = มาตรการที่ยังไม่ได้ปฏิบัติ ⌚ = มาตรการที่ยังไม่ถึงเวลาปฏิบัติ		เอกสารอ้างอิง
มาตรการทั่วไป	โครงการจะต้องปฏิบัติตามมาตรการป้องกันและแก้ไขผลกระทบสิ่งแวดล้อม และมาตรการติดตามตรวจสอบผลกระทบสิ่งแวดล้อม ตามที่เสนอไว้ในรายงานการประเมินผลกระทบสิ่งแวดล้อม โครงการ ไทยไลฟ์ โฮมสเตย์ รีสอร์ท แอนด์ สปา (เปลี่ยนการใช้อาคารและส่วนขยาย) ของบริษัท หมู่บ้านวิถีไทย จำกัด ตั้งอยู่ที่ หมู่ที่ 2 ตำบลบางม่วง อำเภอตะกั่วป่า จังหวัดพังงา เป็นโครงการประกอบกิจการประเภทโรงแรม จำนวน 34 ห้องพัก ตั้งอยู่บนบางส่วนของโฉนดที่ดินเลขที่ 22574, 22575, 22576, 23008 และ 25209 จัดทำรายงานผลกระทบสิ่งแวดล้อมเบื้องต้น โดย บริษัท ภูเก็ท เอ็นไวรอนเมนทอล เซอร์วิส จำกัด ดังรายละเอียดต่อไปนี้			

รายงานผลการปฏิบัติตามมาตรการป้องกันและแก้ไขผลกระทบสิ่งแวดล้อม และมาตรการติดตามตรวจสอบคุณภาพสิ่งแวดล้อม
ไทยไลฟ์ เวลเนส แอนด์ เมดิเทิร์น รีสอร์ท ของบริษัท หมู่บ้านวิลิไทย จำกัด
ระหว่างเดือนกรกฎาคม-ธันวาคม 2565 (ระยะดำเนินการ)

องค์ประกอบทาง สิ่งแวดล้อมและคุณค่าต่าง ๆ	มาตรการป้องกันและ แก้ไขผลกระทบสิ่งแวดล้อม	สรุปผลและรายละเอียดการปฏิบัติตามมาตรการ ✓ = มาตรการที่สามารถปฏิบัติตามได้ ☑ = มาตรการที่ปฏิบัติตามได้แต่ยังไม่ครบถ้วน ☒ = มาตรการที่ยังไม่ได้ปฏิบัติ ☐ = มาตรการที่ยังไม่ถึงเวลาปฏิบัติ		เอกสารอ้างอิง
มาตรการทั่วไป (ต่อ)	1. โครงการจะต้องยึดถือปฏิบัติตามมาตรการป้องกันและแก้ไขผลกระทบสิ่งแวดล้อม และมาตรการติดตามตรวจสอบผลกระทบสิ่งแวดล้อม ตามที่เสนอไว้ในรายงานการประเมินผลกระทบสิ่งแวดล้อม โครงการ ไทยไลฟ์ โฮมสเตย์ รีสอร์ท แอนด์ สปา (เปลี่ยนการใช้อาคารและส่วนขยาย) ของบริษัท หมู่บ้านวิลิไทย จำกัด อย่างเคร่งครัด	✓	- โรงแรมจะยึดถือปฏิบัติตามมาตรการป้องกันและแก้ไขผลกระทบสิ่งแวดล้อม และมาตรการติดตามตรวจสอบผลกระทบสิ่งแวดล้อมตามที่เสนอไว้ในรายงานการประเมินผลกระทบสิ่งแวดล้อม โครงการ ไทยไลฟ์ โฮมสเตย์ รีสอร์ท แอนด์ สปา (เปลี่ยนการใช้อาคารและส่วนขยาย) ของบริษัท หมู่บ้านวิลิไทย จำกัด อย่างเคร่งครัด	-
	2. โครงการจะต้องบันทึกผลการติดตามตรวจสอบการดำเนินการหรือการปฏิบัติตามมาตรการป้องกันและแก้ไขผลกระทบสิ่งแวดล้อม และมาตรการติดตามตรวจสอบผลกระทบสิ่งแวดล้อมตามที่เสนอไว้ในรายงานการวิเคราะห์ผลกระทบสิ่งแวดล้อม และส่งผลการดำเนินการมายังหน่วยงานผู้อนุญาต และสำนักงานนโยบายและแผนทรัพยากรธรรมชาติและสิ่งแวดล้อม ตามแนวทางการเสนอรายงานผลการปฏิบัติตามมาตรการป้องกันและแก้ไขผลกระทบสิ่งแวดล้อม และมาตรการติดตามตรวจสอบผลกระทบสิ่งแวดล้อม	✓	- โรงแรมมีการบันทึกผลการติดตามตรวจสอบการดำเนินการหรือการปฏิบัติตามมาตรการป้องกันและแก้ไขผลกระทบสิ่งแวดล้อม และมาตรการติดตามตรวจสอบผลกระทบสิ่งแวดล้อมตามที่เสนอไว้ในรายงานการวิเคราะห์ผลกระทบสิ่งแวดล้อม และส่งผลการดำเนินการให้แก่หน่วยงานอนุญาต คือ จังหวัดพังงา ทุก 6 เดือน	-
	3. ในกรณีที่โครงการมีความจำเป็นต้องเปลี่ยนแปลงรายละเอียดโครงการ หรือมาตรการป้องกันและแก้ไขผลกระทบสิ่งแวดล้อม และมาตรการติดตามตรวจสอบผลกระทบสิ่งแวดล้อม ตามที่เสนอไว้ในรายงานการประเมินผลกระทบสิ่งแวดล้อม ที่ได้รับความเห็นชอบไว้แล้ว ให้โครงการแจ้งให้หน่วยงานที่มีอำนาจหน้าที่ในการพิจารณาอนุมัติหรืออนุญาตดำเนินการดังนี้	-	- โรงแรมยังไม่มีเปลี่ยนแปลงรายละเอียดโครงการหรือมาตรการป้องกันและแก้ไขผลกระทบสิ่งแวดล้อม และมาตรการติดตามตรวจสอบผลกระทบสิ่งแวดล้อมแต่อย่างใด	-

องค์ประกอบทาง สิ่งแวดล้อมและคุณค่าต่าง ๆ	มาตรการป้องกันและ แก้ไขผลกระทบสิ่งแวดล้อม	สรุปผลและรายละเอียดการปฏิบัติตามมาตรการ ✓ = มาตรการที่สามารถปฏิบัติตามได้ ☑ = มาตรการที่ปฏิบัติตามได้แต่ยังไม่ครบถ้วน ☒ = มาตรการที่ยังไม่ได้ปฏิบัติ ⦿ = มาตรการที่ยังไม่ถึงเวลาปฏิบัติ		เอกสารอ้างอิง
มาตรการทั่วไป (ต่อ)	<p>3.1) หากหน่วยงานผู้อนุมัติหรืออนุญาตเห็นว่าการเปลี่ยนแปลงดังกล่าว เกิดผลดีต่อสิ่งแวดล้อมมากกว่า หรือเทียบเท่ามาตรการที่กำหนดไว้ในรายงานการประเมินผลกระทบสิ่งแวดล้อมที่ได้รับความเห็นชอบไว้แล้ว ให้หน่วยงานผู้อนุมัติหรืออนุญาตรับจดแจ้งให้เป็นไปตามหลักเกณฑ์ และเงื่อนไขที่กำหนดไว้ในกฎหมายนั้นๆ ต่อไป พร้อมกับให้จัดทำสำเนาการเปลี่ยนแปลงดังกล่าวข้างต้นที่รับจดแจ้งไว้ แจ้งให้สำนักงานนโยบายและแผนทรัพยากรธรรมชาติและสิ่งแวดล้อม เพื่อทราบ</p> <p>3.2) หากหน่วยงานผู้อนุมัติหรืออนุญาต เห็นว่าการเปลี่ยนแปลงดังกล่าว อาจกระทบต่อสาระสำคัญในรายงานการวิเคราะห์ผลกระทบสิ่งแวดล้อมที่ได้รับความเห็นชอบไว้แล้ว ให้หน่วยงานผู้อนุมัติหรืออนุญาตจัดส่งรายงานการเปลี่ยนแปลงดังกล่าว ให้สำนักงานนโยบายและแผนทรัพยากรธรรมชาติและสิ่งแวดล้อม เพื่อเสนอให้คณะกรรมการผู้ชำนาญการพิจารณารายงานการประเมินผลกระทบสิ่งแวดล้อม (กชก.) ชุดที่เกี่ยวข้อง ให้ความเห็นชอบประกอบก่อนดำเนินการเปลี่ยนแปลง และเมื่อโครงการได้รับอนุมัติหรืออนุญาตให้มีการเปลี่ยนแปลง ให้หน่วยงานผู้อนุมัติหรืออนุญาตแจ้งผลการเปลี่ยนแปลงดังกล่าวให้สำนักงานนโยบายและแผนทรัพยากรธรรมชาติและสิ่งแวดล้อมเพื่อทราบ</p>			

องค์ประกอบทาง สิ่งแวดล้อมและคุณค่าต่าง ๆ	มาตรการป้องกันและ แก้ไขผลกระทบสิ่งแวดล้อม	สรุปผลและรายละเอียดการปฏิบัติตามมาตรการ ✓ = มาตรการที่สามารถปฏิบัติตามได้ ☑ = มาตรการที่ปฏิบัติได้แต่ยังไม่ครบถ้วน ☒ = มาตรการที่ยังไม่ได้ปฏิบัติ ⦿ = มาตรการที่ยังไม่ถึงเวลาปฏิบัติ		เอกสารอ้างอิง
มาตรการทั่วไป (ต่อ)	4. เมื่อเจ้าของโครงการดำเนินโครงการเสร็จสิ้น และก่อนที่จะมีการโอนสิทธิให้กับนิติบุคคล (ในกรณีที่มีการโอนสิทธิ) เจ้าของโครงการมีหน้าที่ต้องแจ้งนิติบุคคลผู้รับโอนทราบถึงสิทธิและหน้าที่ในการปฏิบัติตามมาตรการป้องกันและแก้ไขผลกระทบสิ่งแวดล้อม และมาตรการติดตามตรวจสอบผลกระทบสิ่งแวดล้อมที่ระบุในรายงานผลกระทบสิ่งแวดล้อมเบื้องต้นอย่างเคร่งครัด หากเจ้าของโครงการไม่มีหลักฐานการแจ้งสิทธิและหน้าที่และหลักฐานการรับทราบถึงสิทธิและหน้าที่ดังกล่าวของนิติบุคคลให้ถือว่าเจ้าของโครงการยังต้องรับผิดชอบตามสิทธิและหน้าที่ที่กำหนดไว้ในมาตรการป้องกันและแก้ไขผลกระทบสิ่งแวดล้อม และมาตรการติดตามตรวจสอบผลกระทบสิ่งแวดล้อมที่ระบุไว้ในรายงานการประเมินผลกระทบสิ่งแวดล้อมอย่างเคร่งครัด	✓	- โครงการดำเนินกิจการในรูปแบบโรงแรม โดยผู้รับผิดชอบการปฏิบัติตามมาตรการป้องกันและแก้ไขผลกระทบสิ่งแวดล้อม และมาตรการติดตามตรวจสอบผลกระทบสิ่งแวดล้อม คือ กรรมการผู้จัดการบริษัท	-

องค์ประกอบทาง สิ่งแวดล้อมและคุณค่าต่าง ๆ	มาตรการป้องกันและ แก้ไขผลกระทบสิ่งแวดล้อม	สรุปผลและรายละเอียดการปฏิบัติตามมาตรการ ✓ = มาตรการที่สามารถปฏิบัติตามได้ ☑ = มาตรการที่ปฏิบัติตามได้แต่ยังไม่ครบถ้วน ☒ = มาตรการที่ยังไม่ได้ปฏิบัติ ⦿ = มาตรการที่ยังไม่ถึงเวลาปฏิบัติ		เอกสารอ้างอิง
มาตรการทั่วไป (ต่อ)	5. หากได้รับการร้องเรียนจากประชาชนว่าได้รับความเดือดร้อน รำคาญจากกิจกรรมการดำเนินโครงการ หรือโครงการก่อให้เกิดเสียหายแก่สาธารณสมบัติ หรือชีวิตและทรัพย์สินของประชาชน เจ้าของโครงการหรือนิติบุคคล ผู้รับโอนสิทธิ และหน้าที่ในการปฏิบัติตามมาตรการป้องกันและแก้ไขผลกระทบสิ่งแวดล้อม และมาตรการติดตามตรวจสอบผลกระทบสิ่งแวดล้อม จะต้องดำเนินการแก้ไขปัญหาดังกล่าวโดยไม่ชักช้า และแจ้งหน่วยงานอนุญาต สำนักงานนโยบายและแผนทรัพยากรธรรมชาติและสิ่งแวดล้อม และหน่วยงานที่เกี่ยวข้องทราบเพื่อหาแนวทางหรือมาตรการในการแก้ไขปัญหาต่อไป	✓	- ระหว่างเดือนกรกฎาคม-ธันวาคม 2565 ยังไม่มีเรื่องร้องเรียนจากข้างเคียงรอบโรงแรมแต่อย่างใด	-
1. ทรัพยากรกายภาพ				
1.1 สภาพภูมิประเทศ	-	-	-	-
1.2 ทรัพยากรดินและการเกิดดินถล่ม	-	-	-	-
1.3 ธรณีวิทยา การเกิดแผ่นดินไหว และการเกิดสึนามิ	(1) จัดเส้นทางหนีภัยไว้ภายในบริเวณโครงการ เมื่อเกิดเหตุการณ์ภัยพิบัติขึ้นผู้อาศัยในพื้นที่โครงการก็สามารถอพยพไปยังจุดที่ปลอดภัยได้อย่างรวดเร็วและไม่เกิดการขุละมุน	✓	- โรงแรมจัดให้มีเส้นทางอพยพหนีภัย ซึ่งเป็นเส้นทางเดียวกับเส้นทางอพยพหนีไฟ ซึ่งสามารถออกสู่จุดรวมพลได้อย่างรวดเร็ว	-

องค์ประกอบทาง สิ่งแวดล้อมและคุณค่าต่าง ๆ	มาตรการป้องกันและ แก้ไขผลกระทบสิ่งแวดล้อม	สรุปผลและรายละเอียดการปฏิบัติตามมาตรการ ✓ = มาตรการที่สามารถปฏิบัติตามได้ ☑ = มาตรการที่ปฏิบัติตามได้แต่ยังไม่ครบถ้วน ☒ = มาตรการที่ยังไม่ได้ปฏิบัติ ⊖ = มาตรการที่ยังไม่ถึงเวลาปฏิบัติ		เอกสารอ้างอิง
1.3 ธรณีวิทยา การเกิด แผ่นดินไหว และการเกิด สึนามิ (ต่อ)	(2) เตรียมพร้อมประสานงานกับหน่วยงานที่รับผิดชอบ หากเกิดกรณีแผ่นดินไหว ได้แก่ หน่วยงานบรรเทา สาธารณภัย เพื่อให้ความช่วยเหลือผู้อยู่อาศัยในการ อพยพออกจากอาคารได้ทันเวลาที่	✓	- โรงแรมจัดทำเบอร์โทรศัพท์ของหน่วยงานราชการต่างๆ ที่จำเป็น และเกี่ยวข้อง เช่น สถานีตำรวจ โรงพยาบาล รวมทั้งป้องกันและ บรรเทาสาธารณภัยขององค์การบริหารส่วนตำบลบางม่วงและติด ไว้ที่ล็อบบี้ของโรงแรมเพื่อให้พนักงานสามารถโทรติดต่อขอความ ช่วยเหลือในกรณีต่างๆ ได้ทัน	- ภาพถ่ายที่ 2.2-1 เบอร์โทรศัพท์ติดต่อ หน่วยงานภายนอก
	(3) ติดป้ายประชาสัมพันธ์หรือจัดทำแผ่นพับประชาสัมพันธ์ เพื่อให้ความรู้ด้านการปฏิบัติตนกรณีเกิด ธรณีพิบัติภัยแก่เจ้าหน้าที่ฝ่ายต่างๆ และผู้พักอาศัย ในโครงการ	✓	- โรงแรมจัดทำมีแนวทางปฏิบัติกรณีเกิดเหตุฉุกเฉิน โดยเฉพาะกรณี เกิดเหตุสึนามิในคู่มือ guide book พร้อมอุปกรณ์ช่วยเหลือ เบื้องต้นที่เตรียมไว้ในห้องพักรูทุกห้อง	- ภาพถ่ายที่ 2.2-2 แนวทางปฏิบัติเมื่อเกิด เหตุการณ์สึนามิพร้อม อุปกรณ์ช่วยเหลือ เบื้องต้น
	(4) โครงการจะมีการให้ความรู้ด้านการหนีภัยที่เกิด จากสึนามิ ให้แก่ผู้พักอาศัยและพนักงานของ โครงการ โดยจัดทำแผ่นพับประชาสัมพันธ์ คำแนะนำในการปฏิบัติตัวหากเกิดสึนามิ			
	(5) ติดตามข่าวสารเป็นประจำเพื่อเตรียมการป้องกันได้ ทันเหตุการณ์	✓	- พนักงานโรงแรมมีการติดตามข่าวสารประจำวัน โดยรับฟังข่าวสาร จากหน่วยงานราชการที่เกี่ยวข้อง เช่น จากองค์การบริหารส่วน ตำบลบางม่วง เป็นต้น	-
	(6) จัดให้มีการซ้อมอพยพหนีภัยของผู้ที่พักอาศัยและ พนักงานในโครงการด้วย หรือหากจังหวัดมีการ ฝึกซ้อมอพยพหนีภัย พนักงานของโครงการจะต้อง เข้าร่วมการฝึกดังกล่าวด้วย เพื่อให้เกิดความเข้าใจ และปฏิบัติได้ถูกต้องเมื่อเกิดเหตุการณ์จริงขึ้น และ ให้มีการซักซ้อมอย่างน้อยปีละ 1 ครั้ง	✓	- โรงแรมจัดให้พนักงานโรงแรมมีการซ้อมอพยพหนีภัย โดยเฉพาะ กรณีเกิดเหตุสึนามิ ปีละ 1 ครั้ง โดยเข้าร่วมกับชุมชนชาวบ้าน น้ำเค็มใกล้เคียงพื้นที่โครงการ	-

รายงานผลการปฏิบัติตามมาตรการป้องกันและแก้ไขผลกระทบสิ่งแวดล้อม และมาตรการติดตามตรวจสอบคุณภาพสิ่งแวดล้อม
ไทยไลฟ์ เวลเนส แอนด์ เมดิเทชั่น รีสอร์ท ของบริษัท หมูบ้านวิถีไทย จำกัด
ระหว่างเดือนกรกฎาคม-ธันวาคม 2565 (ระยะดำเนินการ)

องค์ประกอบทาง สิ่งแวดล้อมและคุณค่าต่าง ๆ	มาตรการป้องกันและ แก้ไขผลกระทบสิ่งแวดล้อม	สรุปผลและรายละเอียดการปฏิบัติตามมาตรการ ✓ = มาตรการที่สามารถปฏิบัติตามได้ ☑ = มาตรการที่ปฏิบัติตามได้แต่ยังไม่ครบถ้วน ☒ = มาตรการที่ยังไม่ได้ปฏิบัติ ⊖ = มาตรการที่ยังไม่ถึงเวลาปฏิบัติ		เอกสารอ้างอิง
1.3 ธรณีวิทยา การเกิด แผ่นดินไหว และการเกิด สึนามิ (ต่อ)	(7) หากเกิดธรณีพิบัติภัย โครงการจัดให้มีการช่วยเหลือ และอำนวยความสะดวกแก่ผู้ใช้บริการ โดย กำหนดให้พนักงานอยู่ประจำตามจุดต่างๆ เพื่อนำ ทางผู้ใช้บริการไปยังจุดรวมพล	✓	- โรงแรมจัดให้มีแนวทางปฏิบัติกรณีเกิดเหตุฉุกเฉิน โดยเฉพาะกรณี เกิดเหตุสึนามิในคู่มือ guide book โดยแนะนำว่าจะมีเจ้าหน้าที่ ช่วยเหลืออยู่ในจุดต่างๆ	- ภาพถ่ายที่ 2.2-2 แนวทางปฏิบัติเมื่อเกิด เหตุการณ์สึนามิพร้อม อุปกรณ์ช่วยเหลือ เบื้องต้น
1.4 คุณภาพอากาศ	(1) ติดป้ายให้ผู้ใช้บริการดับเครื่องยนต์ในกรณีที่ไม่มี การขับเคลื่อน เช่น กรณีที่จอดรถผู้ใช้บริการคนอื่น และลดความเร็วของยานพาหนะภายในโครงการเพื่อ ลดปัญหาเรื่องฝุ่นฟุ้งกระจาย	✓	- โรงแรมได้ติดป้ายดับเครื่องยนต์เมื่อจอดรถ ไว้บริเวณลานจอดรถ ของโรงแรม	- ภาพถ่ายที่ 2.2-3 ป้ายดับเครื่องยนต์เมื่อ จอดรถ
	(2) จัดพื้นที่สีเขียวโดยรอบพื้นที่โครงการ รวมทั้งดูแล รักษาและเพิ่มพื้นที่สีเขียวบริเวณพื้นที่ว่าง เพื่อให้ ช่วยลดระดับมลสารที่เกิดจากยานพาหนะที่เข้ามาใน พื้นที่โครงการ	✓	- โรงแรมได้จัดให้มีพื้นที่สีเขียวโดยรอบพื้นที่โรงแรม เพื่อให้ช่วยลด ระดับมลสารที่เกิดจากยานพาหนะที่เข้ามาในพื้นที่โรงแรม	- ภาพถ่ายที่ 2.2-4 พื้นที่สีเขียวของโรงแรม
	(3) จำกัดความเร็วของรถภายในโครงการ เพื่อป้องกัน การฟุ้งกระจายของฝุ่นบริเวณผิวถนน โดยติดป้าย จำกัดความเร็ว	✓	- โรงแรมได้ติดป้ายจำกัดความเร็ว ไม่เกิน 30 กิโลเมตรต่อชั่วโมงไว้ บริเวณลานจอดรถของโรงแรม	- ภาพถ่ายที่ 2.2-5 ป้ายจำกัดความเร็ว
	(4) ทำความสะอาดถนนภายในโครงการ โดยการล้าง ถนนเป็นประจำ เพื่อป้องกันการฟุ้งกระจายของฝุ่น บริเวณผิวถนน	✓	- ถนนตลอดในพื้นที่โรงแรมเป็นถนนคอนกรีตซึ่งการฟุ้งกระจายของ ฝุ่นบนผิวถนนน้อยมาก	-

รายงานผลการปฏิบัติตามมาตรการป้องกันและแก้ไขผลกระทบสิ่งแวดล้อม และมาตรการติดตามตรวจสอบคุณภาพสิ่งแวดล้อม
ไทยไลฟ์ เวลเนส แอนด์ เมดิเทชั่น รีสอร์ท ของบริษัท หมูบ้านวิถีไทย จำกัด
ระหว่างเดือนกรกฎาคม-ธันวาคม 2565 (ระยะดำเนินการ)

องค์ประกอบทาง สิ่งแวดล้อมและคุณค่าต่าง ๆ	มาตรการป้องกันและ แก้ไขผลกระทบสิ่งแวดล้อม	สรุปผลและรายละเอียดการปฏิบัติตามมาตรการ ✓ = มาตรการที่สามารถปฏิบัติตามได้ ☑ = มาตรการที่ปฏิบัติตามได้แต่ยังไม่ครบถ้วน ☒ = มาตรการที่ยังไม่ได้ปฏิบัติ ⊖ = มาตรการที่ยังไม่ถึงเวลาปฏิบัติ		เอกสารอ้างอิง
1.5 เสียงและความสั่นสะเทือน	(1) จำกัดความเร็วของรถยนต์ภายในพื้นที่โครงการให้ไม่เกิน 30 กิโลเมตร/ชั่วโมง	✓	- โรงแรมได้ติดป้ายจำกัดความเร็ว ไม่เกิน 30 กิโลเมตรต่อชั่วโมงไว้บริเวณลานจอดรถของโรงแรม	- ภาพถ่ายที่ 2.2-5 ป้ายจำกัดความเร็ว
	(2) ทำป้ายประชาสัมพันธ์ให้ดับเครื่องยนต์เมื่อจอดรถ	✓	- โรงแรมได้ติดป้ายดับเครื่องยนต์เมื่อจอดรถ ไว้บริเวณลานจอดรถของโรงแรม	- ภาพถ่ายที่ 2.2-3 ป้ายดับเครื่องยนต์เมื่อ จอดรถ
	(3) ปลุกต้นไม้ยืนต้น รวมจำนวน 236 ต้น เป็นรั้วกันเสียงโดยรอบโครงการ	✓	- โรงแรมได้จัดให้มีพื้นที่สีเขียวโดยรอบพื้นที่โรงแรม เพื่อเป็นรั้วกันเสียงโดยรอบโรงแรม	- ภาพถ่ายที่ 2.2-4 พื้นที่สีเขียวของโรงแรม
1.6 ทรัพยากรน้ำ	(1) ใช้น้ำจากสระน้ำภายในโครงการ เป็นแหล่งน้ำใช้หลัก	✓	- โรงแรมใช้น้ำจากสระน้ำภายในโครงการ เป็นแหล่งน้ำใช้หลัก ซึ่งสระน้ำมีพื้นที่ 12,700 ตารางเมตร ความลึกเฉลี่ย 1.50 เมตร และมีปริมาตรกักเก็บน้ำ 19,050 ลูกบาศก์เมตร โดยสูบน้ำด้วยเครื่องสูบน้ำ จำนวน 2 เครื่อง เข้าถึงเก็บน้ำดิบบนดินบริเวณด้านข้างอาคาร D-6 จำนวน 1 ถัง ปริมาตร 70 ลูกบาศก์เมตร จากนั้นจะเข้าสู่ระบบปรับปรุงคุณภาพน้ำ เข้าสู่ถังเก็บน้ำดิบบนดินบริเวณด้านข้างอาคาร D-6 จำนวน 1 ถัง ปริมาตร 70 ลูกบาศก์เมตร ก่อนสูบน้ำด้วยปั๊มแจกจ่ายไปยังส่วนต่างๆ ของแต่ละอาคาร	- ภาพถ่ายที่ 2.2-6 สระน้ำภายในโครงการ และถังเก็บน้ำดิบ และ ถังเก็บน้ำดิบบนดิน
	(2) จัดให้มีสระน้ำภายในโครงการ มีพื้นที่ 12,700 ตารางเมตร ความลึกเฉลี่ย 1.50 เมตร มีปริมาตรรวม 19,050 ลูกบาศก์เมตร สามารถรับน้ำโดยกำหนดให้มีระดับน้ำเพิ่มสูงขึ้นไม่เกิน 10 เซนติเมตร คิดเป็นปริมาตร 1,270 ลูกบาศก์เมตร เพื่อหน่วงน้ำฝนไว้ภายในโครงการ			
	(3) โครงการจัดให้มีถังเก็บน้ำดิบ และถังเก็บน้ำดิบบนดินรวมจำนวน 2 ถัง ปริมาตรถังละ 70 ลูกบาศก์เมตร รวมปริมาตรน้ำที่เก็บกักไว้ในโครงการ 140 ลูกบาศก์เมตร			

องค์ประกอบทาง สิ่งแวดล้อมและคุณค่าต่าง ๆ	มาตรการป้องกันและ แก้ไขผลกระทบสิ่งแวดล้อม	สรุปผลและรายละเอียดการปฏิบัติตามมาตรการ ✓ = มาตรการที่สามารถปฏิบัติได้ ☑ = มาตรการที่ปฏิบัติได้แต่ยังไม่ครบถ้วน ☒ = มาตรการที่ยังไม่ได้ปฏิบัติ ⊖ = มาตรการที่ยังไม่ถึงเวลาปฏิบัติ		เอกสารอ้างอิง
1.6 ทรัพยากรน้ำ (ต่อ)	(4) จัดให้มีการตรวจสอบและบำรุงรักษาระบบบำบัดน้ำเสียของโครงการ เพื่อให้มีประสิทธิภาพในการบำบัดน้ำเสียเป็นไปตามที่ออกแบบไว้อยู่เสมอ รวมทั้งจัดให้มีการอบรมหรือให้ความรู้เกี่ยวกับระบบบำบัดน้ำเสียแก่เจ้าหน้าที่ที่ดูแลรับผิดชอบระบบบำบัดน้ำเสีย	✓	- โรงแรมจัดให้เจ้าหน้าที่ฝ่ายช่างโรงแรมทำหน้าที่ดูแลระบบบำบัดน้ำเสีย โดยตรวจสอบระบบบำบัดน้ำเสียตามรายการตรวจสอบเป็นประจำทุกวัน	- เอกสารแนบ 5 รายการตรวจสอบ ระบบบำบัดน้ำเสีย ประจำเดือน
	(5) โครงการได้จัดให้มีถังบำบัดน้ำเสียแบบเกรอะ-กรองไร้อากาศ จำนวน 37 ชุด เพื่อรองรับน้ำเสียจากแต่ละอาคารของโครงการ สามารถรองรับน้ำเสียได้ 1.0 ลูกบาศก์เมตร/วัน จำนวน 32 ชุด, สามารถรองรับน้ำเสียได้ 2.0 ลูกบาศก์เมตร/วัน จำนวน 3 ชุด และสามารถรองรับน้ำเสียได้ 3.0 ลูกบาศก์เมตร/วัน จำนวน 2 ชุด และถังดักไขมัน 1 ชุด สามารถรองรับน้ำเสียได้ 2.40 ลูกบาศก์เมตร	☑	- โรงแรมได้จัดให้มีถังบำบัดน้ำเสียแบบเกรอะ-กรองไร้อากาศ จำนวน 37 ชุด เพื่อรองรับปริมาณน้ำเสียที่เกิดขึ้นจากแต่ละอาคารต่าง ๆ ในโครงการ จากนั้นน้ำเสียแต่ละอาคารจะถูกรวบรวมไปยังบ่อดักตะกอน คสล.จำนวน 3 บ่อโดยใช้หลักการตกตะกอนตามแรงโน้มถ่วงเพื่อให้กากตะกอนรวบรวมลงสู่ก้นบ่อและคงเหลือน้ำใสด้านบนและใช้การสูบน้ำเสียอัดโนมิตีไปยังบ่อพักน้ำทิ้งสุดท้ายซึ่งเป็นบ่อชุดแบบซึมทรายในพื้นที่เจ้าของเดียวกัน โดยยังไม่ได้ให้น้ำทิ้งที่ผ่านการบำบัดมารดน้ำต้นไม้แต่อย่างใด	- ภาพถ่ายที่ 2.2-8 ระบบบำบัดน้ำเสีย เบื้องต้นและถังดัก ไขมัน - ภาพถ่ายที่ 2.2-9 ระบบบำบัดรวมและ บ่อดักคุณภาพน้ำ
	(6) โครงการจัดให้มีระบบบำบัดน้ำเสียรวมชนิดเติมอากาศเลี้ยงตะกอนเวียนกลับ (Aeration activated sludge process, A/S) จำนวน 1 ชุด สามารถรองรับน้ำเสียได้ 30 ลูกบาศก์เมตร/วัน ปริมาณ BOD ₅ 250 มิลลิกรัม/ลิตร			

องค์ประกอบทาง สิ่งแวดล้อมและคุณค่าต่าง ๆ	มาตรการป้องกันและ แก้ไขผลกระทบสิ่งแวดล้อม	สรุปผลและรายละเอียดการปฏิบัติตามมาตรการ ✓ = มาตรการที่สามารถปฏิบัติได้ ☑ = มาตรการที่ปฏิบัติได้แต่ยังไม่ครบถ้วน ☒ = มาตรการที่ยังไม่ได้ปฏิบัติ ⊖ = มาตรการที่ยังไม่ถึงเวลาปฏิบัติ		เอกสารอ้างอิง
2. ทรัพยากรชีวภาพ				
2.1 นิเวศวิทยาทางบก	-		-	-
2.2 นิเวศวิทยาทางน้ำ	<p>(1) โครงการได้จัดให้มีถังบำบัดน้ำเสียแบบเติมอากาศ ชนิดที่มีตัวกลางยัดเกาะ จำนวน 37 ชุด เพื่อรองรับน้ำเสียจากแต่ละอาคารของโครงการ และถังดักไขมัน จำนวน 1 ชุด เพื่อรองรับน้ำเสียจากส่วนครัว อาคารร้านอาหาร</p> <p>(2) โครงการบำบัดน้ำเสียทั้งหมดจากทุกกิจกรรมของโครงการ รวมถึงน้ำเสียจากห้องพักขยะรวม เพื่อให้มีคุณภาพตามเกณฑ์มาตรฐานควบคุมการระบายน้ำทิ้งจากอาคารประเภท ค โดยน้ำเสียของโครงการที่ผ่านการบำบัดแล้ว จะรวบรวมลงสู่อบตรวคุณภาพน้ำ เข้าสู่ถังเก็บน้ำรีไซเคิล เพื่อใช้รดน้ำต้นไม้ภายในพื้นที่โครงการด้วยการรดน้ำแบบก๊อกสนาม ดังนั้นโครงการสามารถนำน้ำเสียที่ผ่านการบำบัดแล้วซึมดินภายในพื้นที่โครงการได้ทั้งหมด ไม่มีการปล่อยออกสู่สาธารณะ</p> <p>(3) จัดให้มีเจ้าหน้าที่ตรวจสอบปริมาณกากตะกอนจากส่วนเกรอะจัดให้มีเจ้าหน้าที่ตรวจสอบปริมาณกากตะกอนจากส่วนเกรอะของถังบำบัดน้ำเสียสำเร็จรูปเป็นประจำ โดยโครงการจะประสานงานให้รถสูบน้ำขององค์กรบริหารส่วนตำบลบางม่วงมาสูบน้ำไปกำจัดต่อไป</p>	<p>✓</p> <p>☑</p> <p>✓</p>	<p>- โรงแรมได้จัดให้มีถังบำบัดน้ำเสียแบบเกรอะ-กรองไร้อากาศ จำนวน 37 ชุด เพื่อรองรับปริมาณน้ำเสียที่เกิดขึ้นจากแต่ละอาคารต่าง ๆ ในโครงการ จากนั้นน้ำเสียแต่ละอาคารจะถูกรวบรวมไปยังบ่อตกตะกอน คสล.จำนวน 3 บ่อโดยใช้หลักการตกตะกอนตามแรงโน้มถ่วงเพื่อให้กากตะกอนรวบรวมลงสู่ก้นบ่อและคงเหลือน้ำใสด้านบนและใช้การสูบน้ำเสียอัดโนมิตไปยังบ่อพักน้ำทิ้งสุดท้ายและเป็นบ่อตรวจคุณภาพน้ำ ซึ่งเป็นบ่อชุดแบบซึมทรายในพื้นที่เจ้าของเดียวกัน โดยยังไม่ได้นำน้ำทิ้งที่ผ่านการบำบัดมารดน้ำต้นไม้แต่อย่างใด</p> <p>- โรงแรมจัดให้มีเจ้าหน้าที่ฝ่ายช่างโรงแรมทำหน้าที่ดูแลระบบบำบัดน้ำเสียพร้อมตรวจสอบกากตะกอนจากส่วนเกรอะของถังบำบัดน้ำเสียสำเร็จรูปเป็นประจำ โดยระหว่างเดือนมกราคม-มิถุนายน 2565 ปริมาณกากตะกอนยังไม่ถึงปริมาณที่ต้องส่งกำจัดแต่อย่างใด</p>	<p>- ภาพถ่ายที่ 2.2-8 ระบบบำบัดน้ำเสียเบื้องต้นและถังดักไขมัน</p> <p>- ภาพถ่ายที่ 2.2-9 ระบบบำบัดรวมและบ่อตรวจคุณภาพน้ำ</p> <p>-</p>

องค์ประกอบทาง สิ่งแวดล้อมและคุณค่าต่าง ๆ	มาตรการป้องกันและ แก้ไขผลกระทบสิ่งแวดล้อม	สรุปผลและรายละเอียดการปฏิบัติตามมาตรการ ✓ = มาตรการที่สามารถปฏิบัติตามได้ ☑ = มาตรการที่ปฏิบัติตามได้แต่ยังไม่ครบถ้วน ☒ = มาตรการที่ยังไม่ได้ปฏิบัติ ⦿ = มาตรการที่ยังไม่ถึงเวลาปฏิบัติ		เอกสารอ้างอิง
2.2 นิเวศวิทยาทางน้ำ (ต่อ)	(4) จัดให้มีการตรวจสอบและบำรุงรักษาระบบบำบัดน้ำเสีย เพื่อให้มีประสิทธิภาพในการบำบัดน้ำเสีย เป็นไปตามที่ออกแบบไว้อยู่เสมอ รวมทั้งจัดให้มีการอบรมหรือให้ความรู้เกี่ยวกับระบบบำบัดน้ำเสียแก่เจ้าหน้าที่ที่ดูแลรับผิดชอบระบบบำบัดน้ำเสีย	✓	- โรงแรมจัดให้เจ้าหน้าที่ฝ่ายช่างโรงแรมทำหน้าที่ดูแลระบบบำบัดน้ำเสีย โดยตรวจสอบระบบบำบัดน้ำเสียตามรายการตรวจสอบเป็นประจำทุกวัน	- เอกสารแนบ 5 รายการตรวจสอบ ระบบบำบัดน้ำเสีย ประจำเดือน
	(5) จัดให้มีเจ้าหน้าที่ที่มีความรู้ความชำนาญในด้านการบำบัดน้ำเสีย ดูแลระบบบำบัดน้ำเสียภายในโครงการ			
3. คุณค่าการใช้ประโยชน์ ของมนุษย์				
3.1 การใช้น้ำ	(1) โครงการมีถังเก็บน้ำบนดิน จำนวน 2 ถัง ปริมาตร ถังละ 70 ลูกบาศก์เมตร รวมปริมาตรน้ำที่เก็บกักไว้ในโครงการ 140 ลูกบาศก์เมตร	✓	- โรงแรมใช้น้ำจากสระน้ำภายในโครงการ เป็นแหล่งน้ำใช้หลัก ซึ่ง สระน้ำมีพื้นที่ 12,700 ตารางเมตร ความลึกเฉลี่ย 1.50 เมตร และ มีปริมาตรกักเก็บน้ำ 19,050 ลูกบาศก์เมตร โดยสูบน้ำด้วยเครื่องสูบน้ำ จำนวน 2 เครื่อง เข้าถังเก็บน้ำดิบบนดินบริเวณด้านข้างอาคาร D-6 จำนวน 1 ถัง ปริมาตร 70 ลูกบาศก์เมตร จากนั้นจะเข้าสู่ ระบบปรับปรุงคุณภาพน้ำ เข้าสู่ถังเก็บน้ำดิบบนดินบริเวณด้านข้าง อาคาร D-6 จำนวน 1 ถัง ปริมาตร 70 ลูกบาศก์เมตร ก่อนสูบน้ำด้วย ปั๊มแจกจ่ายไปยังส่วนต่างๆ ของแต่ละอาคาร	- ภาพถ่ายที่ 2.2-6 สระน้ำภายในโครงการ และถังเก็บน้ำดิบ และ ถังเก็บน้ำดิบบนดิน
	(2) โครงการใช้น้ำจากสระน้ำภายในโครงการ เป็นแหล่ง น้ำใช้หลัก			
	(3) รณรงค์ให้ร่วมกันประหยัดน้ำ และเลือกใช้สุขภัณฑ์ ประหยัดน้ำ	✓	- โรงแรมเลือกใช้สุขภัณฑ์ประหยัดน้ำทั้งในส่วนห้องพักของลูกค้า และออฟฟิศของโรงแรม พร้อมมีป้ายรณรงค์ให้ร่วมกันประหยัดน้ำ ประหยัดพลังงานในบริเวณต่างๆ ของโรงแรม	- ภาพถ่ายที่ 2.2-7 ป้ายรณรงค์ประหยัดน้ำ ประหยัดพลังงาน

องค์ประกอบทาง สิ่งแวดล้อมและคุณค่าต่าง ๆ	มาตรการป้องกันและ แก้ไขผลกระทบสิ่งแวดล้อม	สรุปผลและรายละเอียดการปฏิบัติตามมาตรการ ✓ = มาตรการที่สามารถปฏิบัติตามได้ ☑ = มาตรการที่ปฏิบัติตามได้แต่ยังไม่ครบถ้วน ☒ = มาตรการที่ยังไม่ได้ปฏิบัติ ⦿ = มาตรการที่ยังไม่ถึงเวลาปฏิบัติ		เอกสารอ้างอิง
3.1 การใช้น้ำ (ต่อ)	(4) ตรวจสอบการแจกจ่ายน้ำและเส้นท่อให้อยู่ในสภาพดีอยู่เสมอ หากพบว่าชำรุดให้แก้ไขทันที นอกจากนี้โครงการจะหมั่นตรวจสอบระบบท่อน้ำ รวมถึงเครื่องสุขภัณฑ์ที่อาจจะชำรุด จนเป็นเหตุให้น้ำประปารั่วไหลได้ง่าย	✓	- โรงแรมจัดเจ้าหน้าที่ฝ่ายช่างคอยตรวจสอบสภาพของถังเก็บน้ำดิบ ถังเก็บน้ำดี ระบบจ่ายน้ำ และปั้มน้ำ เป็นต้น พร้อมจดบันทึกการทำงานเป็นประจำทุกเดือน	- เอกสารแนบ 4 รายการตรวจสอบระบบ ใช้ประจำเดือน
	(5) จัดให้มีเจ้าหน้าที่คอยดูแลล้างทำความสะอาดถังน้ำเป็นประจำทุก ๆ 6 เดือน	✓	- โรงแรมจัดให้เจ้าหน้าที่ฝ่ายช่างคอยดูแลทำความสะอาดถังเก็บน้ำทุก ๆ 4 เดือน	- เอกสารแนบ 4 รายการตรวจสอบระบบ ใช้ประจำเดือน
	(6) กรณีไม่ลงถัง จัดให้มีการล้างถังเก็บน้ำใต้ดิน โดยใช้ปั้มจุ่มแบบไดโว่ดูดตะกอนที่ค้างอยู่ข้างใต้ถัง			
	(7) กรณีลงถังโครงการจะดำเนินการดังต่อไปนี้ - ก่อนลงทุกครั้ง จะต้องตรวจสอบปริมาณอากาศ และตรวจสอบว่ามีก๊าซพิษอันตรายหรือไม่เช่น แก๊สมีเทน ไฮโดรซัลไฟด์ ซัลเฟอร์ไดร์ออกไซด์ โดยใช้เครื่องวัดปริมาณออกซิเจนที่ก้นหลุมต้องมีค่าระหว่างร้อยละ 19.5-23.5 ซึ่งเป็นปริมาณที่ร่างกายต้องการ คือ ร้อยละ 20 - จัดให้มีคนช่วย ในการล้างทำความสะอาดถังเก็บน้ำอย่างน้อย 3 คนขึ้นไป มอบหมายหน้าที่อย่างชัดเจน โดยให้ลงไป 1 คน อีก 1 คนอยู่ปากบ่อ หรือที่ทางขึ้นลง ที่เหลืออีก 1 คนเป็นผู้คอยช่วยเหลืออยู่บริเวณรอบนอก	-	- โรงแรมไม่ได้จัดให้เจ้าหน้าที่ลงถังเพื่อทำความสะอาดตะกอนแต่อย่างใด	-

องค์ประกอบทาง สิ่งแวดล้อมและคุณค่าต่าง ๆ	มาตรการป้องกันและ แก้ไขผลกระทบสิ่งแวดล้อม	สรุปผลและรายละเอียดการปฏิบัติตามมาตรการ ✓ = มาตรการที่สามารถปฏิบัติตามได้ ☑ = มาตรการที่ปฏิบัติตามได้แต่ยังไม่ครบถ้วน ☒ = มาตรการที่ยังไม่ได้ปฏิบัติ ☐ = มาตรการที่ยังไม่ถึงเวลาปฏิบัติ		เอกสารอ้างอิง
3.1 การใช้น้ำ (ต่อ)	<ul style="list-style-type: none"> - จัดให้มีอุปกรณ์สื่อสารระหว่างกัน เช่นอาจใช้เชือกผูกที่เอวของผู้ที่ลงไปปฏิบัติงานกันถึงไว้ เพื่อให้ผู้ที่อยู่ด้านบนรู้การเคลื่อนไหวตลอดเวลา หากเห็นว่ามีความเสี่ยงหรือทำทางผิดปกติ สามารถดึงเชือกนำตัวขึ้นจากบ่อได้ทันที - การปฐมพยาบาล ให้นอนราบในที่อากาศถ่ายเทดี หากพบว่าไม่หายใจและหัวใจหยุดเต้น ให้ผายปอดและนวดหัวใจ และรีบนำส่งโรงพยาบาลโดยเร็วที่สุด หรือโทรแจ้ง 1669 ทันที 	-	- โรงแรมไม่ได้จัดให้เจ้าหน้าที่ลงถึงเพื่อทำความสะอาดบ่อแต่อย่างใด	-
3.2 การจัดการน้ำเสีย	(1) โครงการได้จัดให้มีถังบำบัดน้ำเสียแบบเกราะ-กรองไร้อากาศ จำนวน 37 ชุด เพื่อรองรับน้ำเสียจากแต่ละอาคารของโครงการ สามารถรองรับน้ำเสียได้ 1.0 ลูกบาศก์เมตร/วัน จำนวน 32 ชุด, สามารถรองรับน้ำเสียได้ 2.0 ลูกบาศก์เมตร/วัน จำนวน 3 ชุด และสามารถรองรับน้ำเสียได้ 3.0 ลูกบาศก์เมตร/วัน จำนวน 2 ชุด และถังดักไขมัน 1 ชุด สามารถรองรับน้ำเสียได้ 2.40 ลูกบาศก์เมตร	✓	- โรงแรมได้จัดให้มีถังบำบัดน้ำเสียแบบเกราะ-กรองไร้อากาศจำนวน 37 ชุด เพื่อรองรับปริมาณน้ำเสียที่เกิดขึ้นจากแต่ละอาคารต่าง ๆ ในโครงการ จากนั้นน้ำเสียแต่ละอาคารจะถูกรวบรวมไปยังบ่อดักตะกอน คสล.จำนวน 3 บ่อโดยใช้หลักการตกตะกอนตามแรงโน้มถ่วงเพื่อให้กากตะกอนรวบรวมลงสู่ก้นบ่อและคงเหลือน้ำใสด้านบนและใช้การสูบน้ำเสียอัตโนมัติไปยังบ่อดักน้ำทิ้งสุดท้ายและเป็นบ่อดตรวจคุณภาพน้ำ ซึ่งเป็นบ่อดแบบซึมทรายในพื้นที่เจ้าของเดียวกัน โดยยังไม่ได้นำน้ำทิ้งที่ผ่านการบำบัดมารดน้ำต้นไม้แต่อย่างใด	<ul style="list-style-type: none"> - ภาพถ่ายที่ 2.2-8 ระบบบำบัดน้ำเสียเบื้องต้นและถังดักไขมัน - ภาพถ่ายที่ 2.2-9 ระบบบำบัดรวมและบ่อดักน้ำทิ้งสุดท้าย

องค์ประกอบทาง สิ่งแวดล้อมและคุณค่าต่าง ๆ	มาตรการป้องกันและ แก้ไขผลกระทบสิ่งแวดล้อม	สรุปผลและรายละเอียดการปฏิบัติตามมาตรการ ✓ = มาตรการที่สามารถปฏิบัติได้ ☑ = มาตรการที่ปฏิบัติได้แต่ยังไม่ครบถ้วน ☒ = มาตรการที่ยังไม่ได้ปฏิบัติ ⊖ = มาตรการที่ยังไม่ถึงเวลาปฏิบัติ		เอกสารอ้างอิง
3.2 การจัดการน้ำเสีย (ต่อ)	(2) โครงการบำบัดน้ำเสียทั้งหมดจากทุกกิจกรรมของโครงการ เป็นระบบบำบัดน้ำเสียรวมชนิดเติมอากาศเลี้ยงตะกอนเวียนกลับ สามารถรองรับน้ำเสียได้ 30 ลูกบาศก์เมตร/วัน เพื่อให้มีคุณภาพตามเกณฑ์มาตรฐานควบคุมการระบายน้ำทิ้งจากอาคารประเภท ค โดยน้ำเสียของโครงการที่ผ่านการบำบัดแล้ว จะรวบรวมลงสู่อบตรวคุณภาพน้ำ เข้าสู่ถังเก็บน้ำรีไซเคิล เพื่อใช้รดน้ำต้นไม้ภายในพื้นที่โครงการด้วยการรดน้ำแบบก๊อกสนาม ดังนั้นโครงการสามารถนำน้ำเสียที่ผ่านการบำบัดแล้วซึมดินภายในพื้นที่โครงการได้ทั้งหมด ไม่มีการปล่อยออกสู่สาธารณะ	☑	- โรงแรมได้จัดให้มีถังบำบัดน้ำเสียแบบเกราะ-กรองไร้อากาศจำนวน 37 ชุด เพื่อรองรับปริมาณน้ำเสียที่เกิดขึ้นจากแต่ละอาคารต่าง ๆ ในโครงการ จากนั้นน้ำเสียแต่ละอาคารจะถูกรวบรวมไปยังบ่อดกตะกอน คสล.จำนวน 3 บ่อโดยใช้หลักการตกตะกอนตามแรงโน้มถ่วงเพื่อให้กากตะกอนรวบรวมลงสู่ก้นบ่อและคงเหลือน้ำใสด้านบนและใช้การสูบน้ำเสียอัดโนมิติไปยังบ่อพักน้ำทิ้งสุดท้ายและเป็นบ่อดรจคุณภาพน้ำ ซึ่งเป็นบ่อชุดแบบซึมทรายในพื้นที่เจ้าของเดียวกัน โดยยังไม่ได้นำน้ำทิ้งที่ผ่านการบำบัดมารดน้ำต้นไม้แต่อย่างใด	- ภาพถ่ายที่ 2.2-8 ระบบบำบัดน้ำเสีย เบื้องต้นและถังดักไขมัน - ภาพถ่ายที่ 2.2-9 ระบบบำบัดรวมและ บ่อดรจคุณภาพน้ำ
	(3) จัดให้มีเจ้าหน้าที่ตรวจสอบปริมาณกากตะกอนจากส่วนเกราะของถังบำบัดน้ำเสียสำเร็จรูปเป็นประจำ โดยโครงการจะประสานงานให้รถสูบน้ำขององค์การบริหารส่วนตำบลบางม่วงมาสูบไปกำจัดต่อไป	✓	- โรงแรมจัดให้มีเจ้าหน้าที่ฝ่ายช่างโรงแรมทำหน้าที่ดูแลระบบบำบัดน้ำเสียพร้อมตรวจสอบกากตะกอนจากส่วนเกราะของถังบำบัดน้ำเสียสำเร็จรูปเป็นประจำ โดยระหว่างเดือนกรกฎาคม-ธันวาคม 2565 ปริมาณกากตะกอนยังไม่ถึงปริมาณที่ต้องส่งกำจัดแต่อย่างใด	-
	(4) จัดให้มีการตรวจสอบและบำรุงรักษาระบบบำบัดน้ำเสีย เพื่อให้มีประสิทธิภาพในการบำบัดน้ำเสียเป็นไปตามที่ออกแบบไว้อยู่เสมอ รวมทั้งจัดให้มีการอบรมหรือให้ความรู้เกี่ยวกับระบบบำบัดน้ำเสียแก่เจ้าหน้าที่ดูแลรับผิดชอบระบบบำบัดน้ำเสีย	✓	- โรงแรมจัดให้มีเจ้าหน้าที่ฝ่ายช่างโรงแรมทำหน้าที่ดูแลระบบบำบัดน้ำเสีย โดยตรวจสอบระบบบำบัดน้ำเสียตามรายการตรวจสอบเป็นประจำทุกวัน	- เอกสารแนบ 5 รายการตรวจสอบ ระบบบำบัดน้ำเสีย ประจำเดือน

รายงานผลการปฏิบัติตามมาตรการป้องกันและแก้ไขผลกระทบสิ่งแวดล้อม และมาตรการติดตามตรวจสอบคุณภาพสิ่งแวดล้อม
ไทยไลฟ์ เวลเนส แอนด์ เมดิเทชั่น รีสอร์ท ของบริษัท หมู่บ้านวิถีไทย จำกัด
ระหว่างเดือนกรกฎาคม-ธันวาคม 2565 (ระยะดำเนินการ)

องค์ประกอบทาง สิ่งแวดล้อมและคุณค่าต่าง ๆ	มาตรการป้องกันและ แก้ไขผลกระทบสิ่งแวดล้อม	สรุปผลและรายละเอียดการปฏิบัติตามมาตรการ ✓ = มาตรการที่สามารถปฏิบัติตามได้ ☑ = มาตรการที่ปฏิบัติตามได้แต่ยังไม่ครบถ้วน ☒ = มาตรการที่ยังไม่ได้ปฏิบัติ ⊖ = มาตรการที่ยังไม่ถึงเวลาปฏิบัติ		เอกสารอ้างอิง
3.2 การจัดการน้ำเสีย (ต่อ)	(5) จัดให้มีเจ้าหน้าที่ที่มีความรู้ความชำนาญในด้านการบำบัดน้ำเสีย ดูแลระบบบำบัดน้ำเสียภายในโครงการ	✓	- โรงแรมจัดให้มีเจ้าหน้าที่ฝ่ายช่างโรงแรมทำหน้าที่ดูแลระบบบำบัดน้ำเสีย โดยตรวจสอบระบบบำบัดน้ำเสียตามรายการตรวจสอบเป็นประจำทุกวัน	- เอกสารแนบ 5 รายการตรวจสอบ ระบบบำบัดน้ำเสีย ประจำเดือน
	(6) โครงการจะมีการปลูกต้นไม้โดยรอบโครงการ โดยเป็นไม้ยืนต้นประมาณ 236 ต้น เพื่อช่วยในการดูดซับปริมาณก๊าซที่เกิดขึ้นจากระบบบำบัดน้ำเสียได้	✓	- โรงแรมได้จัดให้มีพื้นที่สีเขียวบริเวณโดยรอบโรงแรมเพื่อช่วยในการดูดซับปริมาณก๊าซที่เกิดขึ้นจากระบบบำบัดน้ำเสีย	- ภาพถ่ายที่ 2.2-4 พื้นที่สีเขียวของโรงแรม
3.3 การระบายน้ำและป้องกัน น้ำท่วม	(1) โครงการจัดให้มีสระน้ำภายในโครงการ มีพื้นที่ 12,700 ตารางเมตร ความลึกเฉลี่ย 1.50 เมตร มีปริมาตรรวม 19,050 ลูกบาศก์เมตร สามารถรับน้ำ โดยกำหนดให้มีระดับน้ำเพิ่มสูงขึ้นไม่เกิน 10 เซนติเมตร คิดเป็นปริมาตร 1,270 ลูกบาศก์เมตร	✓	- โรงแรมใช้น้ำจากสระน้ำภายในโครงการ เป็นแหล่งน้ำใช้หลัก ซึ่งสระน้ำมีพื้นที่ 12,700 ตารางเมตร ความลึกเฉลี่ย 1.50 เมตร และมีปริมาตรกักเก็บน้ำ 19,050 ลูกบาศก์เมตร โดยสูบน้ำด้วยเครื่องสูบน้ำ จำนวน 2 เครื่อง เข้าถึงเก็บน้ำดิบบนดินบริเวณด้านข้างอาคาร D-6 จำนวน 1 ถัง ปริมาตร 70 ลูกบาศก์เมตร จากนั้นจะเข้าสู่ระบบปรับปรุงคุณภาพน้ำ เข้าสู่ถังเก็บน้ำดิบบนดินบริเวณด้านข้างอาคาร D-6 จำนวน 1 ถัง ปริมาตร 70 ลูกบาศก์เมตร ก่อนสูบน้ำด้วยปั๊มแจกจ่ายไปยังส่วนต่างๆ ของแต่ละอาคาร	- ภาพถ่ายที่ 2.2-6 สระน้ำภายในโครงการ และถังเก็บน้ำดิบ และ ถังเก็บน้ำดิบบนดิน
	(2) ขุดลอกตะกอนในท่อระบายน้ำ รวมถึงป่อพักน้ำอย่างสม่ำเสมอ เพื่อให้การระบายน้ำในพื้นที่โครงการมีประสิทธิภาพตลอดเวลา	✓	- โรงแรมจัดให้มีเจ้าหน้าที่ฝ่ายช่างโรงแรม เป็นผู้ดูแลตรวจสอบตะกอนพร้อมจัดให้มีการขุดลอกตะกอนสม่ำเสมอโดยเฉพาะในช่วงฤดูฝน	-
	(3) จัดเจ้าหน้าที่คอยตรวจสอบดูแลรวบรวมระบบระบายน้ำของโครงการเป็นประจำ โดยเฉพาะช่วงฤดูฝน หากพบว่าชำรุดต้องแก้ไขทันที	✓	- โรงแรมจัดให้มีเจ้าหน้าที่ฝ่ายช่างโรงแรมคอยตรวจสอบดูแลรวบรวมระบายน้ำเป็นประจำ โดยเฉพาะช่วงเวลาฝนตก ซึ่งมีมาตรการจัดการเพื่อป้องกันน้ำระบายไม่ทัน	-

องค์ประกอบทาง สิ่งแวดล้อมและคุณค่าต่าง ๆ	มาตรการป้องกันและ แก้ไขผลกระทบสิ่งแวดล้อม	สรุปผลและรายละเอียดการปฏิบัติตามมาตรการ ✓ = มาตรการที่สามารถปฏิบัติได้ ☑ = มาตรการที่ปฏิบัติได้แต่ยังไม่ครบถ้วน ☒ = มาตรการที่ยังไม่ได้ปฏิบัติ ⊖ = มาตรการที่ยังไม่ถึงเวลาปฏิบัติ		เอกสารอ้างอิง
3.4 การจัดการขยะมูลฝอย	(1) จัดให้มีอาคารห้องพักมูลฝอยรวมของโครงการ โดยแบ่งเป็น 3 ห้อง เพื่อรองรับมูลฝอยรีไซเคิล มูลฝอยทั่วไป และมูลฝอยอันตราย สำหรับมูลฝอยอินทรีย์โครงการสามารถจัดการมูลฝอยอินทรีย์เองได้หมด โดยทำปุ๋ยหมักและนำไปเลี้ยงไก่ ในฟาร์มไก่ของทางผู้บริหารบริษัท หมู่บ้านวิถีไทย จำกัด ซึ่งอยู่ด้านข้างโครงการ โดยไม่ต้องส่งให้ห้องปฏิบัติการส่วนตำบลบางม่วงมารับไปกำจัด	✓	- โรงแรมจัดให้มีอาคารห้องพักมูลฝอยรวมของโรงแรม โดยแบ่งเป็น 3 ห้อง เพื่อรองรับมูลฝอยรีไซเคิล มูลฝอยทั่วไป และมูลฝอยอันตราย โดยมีการจัดการดังนี้ - สำหรับขยะทั่วไปจะมีรถเก็บขนขยะของค์การบริหารส่วนตำบลบางม่วงเข้าทำการเก็บขนในช่วงบ่าย - สำหรับขยะรีไซเคิล จะถูกรวบรวมไว้ที่ห้องพักมูลฝอยรวมเพื่อขายให้แก่ร้านรับซื้อของเก่าทุกสัปดาห์ - สำหรับมูลฝอยอินทรีย์ โรงแรมสามารถทำปุ๋ยหมักและนำไปเลี้ยงไก่ในฟาร์มไก่ของทางผู้บริหารบริษัท หมู่บ้านวิถีไทย จำกัด ซึ่งอยู่ด้านข้างโครงการ โดยไม่ต้องส่งให้ห้องปฏิบัติการส่วนตำบลบางม่วงมารับไปกำจัด	- ภาพถ่ายที่ 2.2-10 อาคารห้องพักมูลฝอยรวมของโรงแรมสำหรับให้ อบต.บางม่วงเข้าเก็บขน - ภาพถ่ายที่ 2.2-11 ฟาร์มไก่ของผู้บริหารบริษัท หมู่บ้านวิถีไทย จำกัด - เอกสารแนบ 6 ใบเสร็จจัดเก็บขยะมูลฝอย
	(2) ระบบห้องพักมูลฝอยจะต้องเป็นระบบปิด			
	(3) ตำแหน่งห้องพักมูลฝอยรวมอยู่ใกล้ทางเข้าออกโครงการ โดยห้องพักมูลฝอยรวมมีประตูและเป็นพื้นที่ที่มีติดชิด			
	(4) จัดให้มีถังมูลฝอยย่อยขนาด 10 ลิตรไว้ในห้องพักห้องน้ำ ทุกห้อง	✓	- โรงแรมจัดให้มีถังมูลฝอยย่อยในบริเวณต่างๆ ได้แก่ ห้องพักลูกค้า ห้องน้ำลูกค้า ส่วนอาคารสำนักงาน อาคารต้อนรับ ส่วนร้านอาหาร ส่วนสปา เป็นต้น นอกจากนี้ โรงแรมจัดให้มีถังขยะแยกประเภท ได้แก่ ขยะทั่วไป ขยะรีไซเคิล (ขวด, แก้ว) ขยะติดเชื้อ และขยะพลาสติก พร้อมมีหลังคาปิดคลุมมิดชิด โดยตั้งไว้แต่ละโซนรอบโรงแรม จำนวน 7 บริเวณ ทั้งส่วนดุสิตา ส่วนสุขโขทัยสปา ส่วนสำนักงาน และส่วนห้องครัว เป็นต้น	- ภาพถ่ายที่ 2.2-12 ถังมูลฝอยย่อยในบริเวณต่างๆ ของโรงแรม และถังขยะแยกประเภทรอบโรงแรม
	(5) ถังมูลฝอยย่อยขนาด 50 ลิตรไว้ในส่วนกลางต่างๆ เช่น อาคารสำนักงาน อาคารต้อนรับ อาคารห้องอาหาร อาคารบาร์สระว่ายน้ำ ห้องสปา ห้องน้ำรวม และสระว่ายน้ำ			

องค์ประกอบทาง สิ่งแวดล้อมและคุณค่าต่าง ๆ	มาตรการป้องกันและ แก้ไขผลกระทบสิ่งแวดล้อม	สรุปผลและรายละเอียดการปฏิบัติตามมาตรการ ✓ = มาตรการที่สามารถปฏิบัติตามได้ ☑ = มาตรการที่ปฏิบัติตามได้แต่ยังไม่ครบถ้วน ☒ = มาตรการที่ยังไม่ได้ปฏิบัติ ⊖ = มาตรการที่ยังไม่ถึงเวลาปฏิบัติ		เอกสารอ้างอิง
3.4 การจัดการขยะมูลฝอย (ต่อ)	(6) การจัดการมูลฝอยอินทรีย์ ทุกใบจะมีถุงเขียวรองอยู่ ด้านใน แม่บ้านจะรวบรวมมูลฝอยอินทรีย์จาก บริเวณห้องครัวของห้องอาหารอาคาร แยกเป็น ถัง มูลฝอยอินทรีย์ (ถังรองรับผักและผลไม้) และถังมูล ฝอยอินทรีย์ (ถังรองรับเนื้อสัตว์) รวบรวมไว้ในถัง มูลฝอยอินทรีย์ จากนั้นแม่บ้านจะนำมูลฝอยอินทรีย์ จากถังรองรับผักและผลไม้ จะนำไปเลี้ยงไก่ ใน ฟาร์มไก่ของผู้บริหารบริษัท หมูบ้านวิถีไทย จำกัด ซึ่งอยู่ด้านข้างโครงการ โดยพนักงานจะนำไป ฟาร์มเลี้ยงไก่ทุกวัน	✓	- โรงแรมปฏิบัติตามมาตรการที่กำหนด โดยแม่บ้านจะรวบรวมมูล ฝอยอินทรีย์จากบริเวณห้องครัวของห้องอาหารอาคาร แยกเป็น ถัง มูลฝอยอินทรีย์ (ถังรองรับผักและผลไม้) และถังมูลฝอยอินทรีย์ (ถังรองรับเนื้อสัตว์) รวบรวมไว้ในถังมูลฝอยอินทรีย์ จากนั้น แม่บ้านจะนำมูลฝอยอินทรีย์จากถังรองรับผักและผลไม้ จะนำไป เลี้ยงไก่ ในฟาร์มไก่ของผู้บริหารบริษัท หมูบ้านวิถีไทย จำกัด ซึ่ง อยู่ด้านข้างโครงการ โดยพนักงานจะนำไปฟาร์มเลี้ยงไก่ทุกวัน	- ภาพถ่ายที่ 2.2-11 ฟาร์มไก่ของผู้บริหาร บริษัท หมูบ้านวิถีไทย จำกัด
	(7) รวบรวมมูลฝอยอันตรายไว้ในห้องพักมูลฝอย อันตราย โดยโครงการจัดให้มีถังมูลฝอยอันตราย ซึ่งข้างถังจะระบุไว้ว่า “มูลฝอยอันตราย” ภายในถัง รองด้วยถุงพลาสติกสีแดง ในขณะที่ปฏิบัติงาน กำหนดให้พนักงานสวมถุงมือทุกครั้ง เพื่อป้องกัน อันตรายที่อาจเกิดจากขยะดังกล่าว โดยรวบรวมมูล ฝอยอันตรายทั้งหมดเก็บขนไปให้ห้องการบริหาร ส่วนตำบลบางม่วง ทุกๆ 6 เดือน หลังจากนั้น องค์การบริหารส่วนตำบลบางม่วงจะรวบรวมมูล ฝอยอันตรายส่งไปยังศูนย์รวบรวมของเสียอันตราย โดยองค์การบริหารส่วนจังหวัดพังงามีโครงการ สนับสนุนการขนส่งและการกำจัดของเสียอันตราย ในทุกๆปี ในขณะที่ปฏิบัติงาน กำหนดให้พนักงาน สวมถุงมือทุกครั้ง เพื่อป้องกันอันตรายที่อาจเกิด จากมูลฝอยดังกล่าว	✓	- โรงแรมได้รวบรวมมูลฝอยอันตรายไว้ในจุดพักขยะบริเวณข้าง ห้องครัว เมื่อมีปริมาณที่กำหนดจะรวบรวมมูลฝอยอันตรายทั้งหมด เก็บขนไปให้ห้องการบริหารส่วนตำบลบางม่วง ทุกๆ 6 เดือน หลังจากนั้นองค์การบริหารส่วนตำบลบางม่วงจะรวบรวมมูลฝอย อันตรายส่งไปยังศูนย์รวบรวมของเสียอันตราย โดยองค์การบริหาร ส่วนจังหวัดพังงามีโครงการสนับสนุนการขนส่งและการกำจัดของ เสียอันตราย	-

องค์ประกอบทาง สิ่งแวดล้อมและคุณค่าต่าง ๆ	มาตรการป้องกันและ แก้ไขผลกระทบสิ่งแวดล้อม	สรุปผลและรายละเอียดการปฏิบัติตามมาตรการ ✓ = มาตรการที่สามารถปฏิบัติตามได้ ☑ = มาตรการที่ปฏิบัติตามได้แต่ยังไม่ครบถ้วน ☒ = มาตรการที่ยังไม่ได้ปฏิบัติ ⓪ = มาตรการที่ยังไม่ถึงเวลาปฏิบัติ		เอกสารอ้างอิง
3.4 การจัดการขยะมูลฝอย (ต่อ)	(8) การจัดการมูลฝอยรีไซเคิล แม่บ้านทำการคัดแยก มูลฝอยรีไซเคิลแต่ละชนิดบริเวณห้องพักมูลฝอย รีไซเคิล หากมูลฝอยรีไซเคิลมีการปนเปื้อนจะมีการ ล้างความสะอาด จากนั้นขายให้แก่ร้านรับซื้อของ เก่าทุก ๆ 1 สัปดาห์	✓	- โรงแรมทำการคัดแยกขยะรีไซเคิล เช่น ขวด แก้ว โดยมีถังแยก ขยะชัดเจนในบริเวณต่างๆ รอบโรงแรม นอกจากนี้ ขยะประเภท กระดาษต่างๆ เช่น กระดาษลังจะถูกรวบรวมไว้ที่ห้องพักมูลฝอย รวมเพื่อขายให้แก่ร้านรับซื้อของเก่าทุกสัปดาห์	- ภาพถ่ายที่ 2.2-10 อาคารห้องพักมูลฝอย รวมของโรงแรมสำหรับ ให้ อบต.บางม่วงเข้า เก็บขน
	(9) กวดขันให้พนักงานทำความสะอาดประจำโครงการ รวบรวมขยะมูลฝอยภายในห้องพัก อย่างน้อยวันละ 1 ครั้ง บรรจุลงในถุงขยะพร้อมมัดปากถุงให้ เรียบร้อย ก่อนนำไปรวบรวมไว้ที่อาคารพักขยะรวม ของโครงการ	✓	- โรงแรมกำหนดให้แม่บ้านทำการรวบรวมขยะจากห้องพักรวมทุก ห้องและจุดพักขยะแยกประเภทบริเวณรอบโรงแรมทุกวันในตอน เช้า โดยขยะแต่ละประเภทจะแยกตั้งแต่แหล่งเริ่มต้น และใส่รถเข็น และนำไปรวบรวมไว้ที่อาคารพักมูลฝอยรวม ก่อนที่รถเก็บขนขยะ องค์การบริหารส่วนตำบลบางม่วงเข้าทำการเก็บขนในช่วงบ่าย	-
	(10) จัดให้พนักงานของโครงการเป็นผู้ทำการแยกมูล ฝอยอินทรีย์ มูลฝอยทั่วไป มูลฝอย รีไซเคิล และมูล ฝอยอันตราย โดยการเก็บคัดแยกประเภทมูลฝอย อินทรีย์ มูลฝอยทั่วไป มูลฝอยอันตราย และมูลฝอย รีไซเคิล ให้กระทำตรงแหล่งเก็บมูลฝอย ไม่ควรให้ เก็บรวบรวมและนำมาแยกภายหลัง แล้วนำมา รวบรวมที่ห้องพักมูลฝอยรวม			
	(11) ทำความสะอาดห้องพักมูลฝอยรวมทุกครั้งหลังจาก รถมาเก็บขนมูลฝอย เพื่อป้องกันกลิ่นรบกวน และ น้ำเสียที่เกิดจากการทำความสะอาดห้องพักมูลฝอย รวมจะรวบรวมเข้าสู่ระบบบำบัดน้ำเสียสำเร็จรูปของ โครงการ	✓	- โรงแรมจัดให้มีแม่บ้านทำความสะอาดจุดพักขยะแยกประเภทและ อาคารห้องพักมูลฝอยรวมทุกวัน	- ภาพถ่ายที่ 2.2-13 การทำความสะอาดจุด พักขยะแยกประเภท และอาคารห้องพักมูล ฝอยรวม

องค์ประกอบทาง สิ่งแวดล้อมและคุณค่าต่าง ๆ	มาตรการป้องกันและ แก้ไขผลกระทบสิ่งแวดล้อม	สรุปผลและรายละเอียดการปฏิบัติตามมาตรการ ✓ = มาตรการที่สามารถปฏิบัติตามได้ ☑ = มาตรการที่ปฏิบัติตามได้แต่ยังไม่ครบถ้วน ☒ = มาตรการที่ยังไม่ได้ปฏิบัติ ⦿ = มาตรการที่ยังไม่ถึงเวลาปฏิบัติ		เอกสารอ้างอิง
3.4 การจัดการขยะมูลฝอย (ต่อ)	(12) ติดป้ายรณรงค์ให้ผู้ใช้บริการทิ้งมูลฝอยลงถังมูลฝอย ที่ทางโครงการจัดเตรียมให้	✓	- โรงแรมติดป้ายรณรงค์ให้ผู้ใช้บริการทิ้งมูลฝอยลงถังมูลฝอยใน บริเวณที่จัดถังขยะไว้ในจุดต่างๆ	- ภาพถ่ายที่ 2.2-11 ถังมูลฝอยย่อยใน บริเวณต่างๆ ของ โรงแรม และถังขยะแยก ประเภทรอบโรงแรม
3.5 ไฟฟ้า	(1) ติดตั้งหม้อแปลงไฟฟ้าชนิดน้ำมัน (Oil Immerse Type Transformers) ขนาด 400 kVA จำนวน 1 ชุด เพื่อลดแรงดันต่ำเข้าสู่แผงจ่ายไฟฟ้าหลัก (Main Distribution Board : MDB) โดยโครงการจะรับ กระแสไฟฟ้าผ่านหม้อแปลง ก่อนแปลงไฟฟ้าแรงสูง ขนาด 33 kV เป็น 400/230 V เพื่อจ่ายไฟฟ้าไปยัง อาคาร	✓	- โรงแรมติดตั้งหม้อแปลงไฟฟ้าชนิดน้ำมัน (Oil Immerse Type Transformers) ขนาด 400 kVA จำนวน 1 ชุด เพื่อลดแรงดันต่ำ เข้าสู่แผงจ่ายไฟฟ้าหลัก (Main Distribution Board : MDB) โดย โครงการจะรับกระแสไฟฟ้าผ่านหม้อแปลง ก่อนแปลงไฟฟ้าแรงสูง ขนาด 33 kV เป็น 400/230 V เพื่อจ่ายไฟฟ้าไปยังอาคาร	- ภาพถ่ายที่ 2.2-14 หม้อแปลงไฟฟ้าของ โรงแรม
	(2) หม้อแปลงอยู่ในสถานที่ซึ่งบุคคลที่มีหน้าที่เกี่ยวข้อง เข้าถึงได้โดยสะดวก เพื่อทำการตรวจและ บำรุงรักษาให้อยู่ในสภาพดีอยู่เสมอ และต้องจัดให้มี การระบายอากาศอย่างเพียงพอกับการใช้งาน			
	(3) มีแผ่นป้ายหรือสัญลักษณ์เตือนให้ระวังอันตรายจาก ไฟฟ้าแรงสูงติดตั้งไว้ในบริเวณที่เห็นได้ชัดเจน			
	(4) จัดให้มีเครื่องกำเนิดไฟฟ้าสำรอง ขนาด 250 kVA จำนวน 1 ชุด	✓	- โรงแรมจัดให้มีเครื่องกำเนิดไฟฟ้าสำรอง ขนาด 250 kVA จำนวน 1 ชุด	- ภาพถ่ายที่ 2.2-15 เครื่องกำเนิดไฟฟ้า สำรอง

รายงานผลการปฏิบัติตามมาตรการป้องกันและแก้ไขผลกระทบสิ่งแวดล้อม และมาตรการติดตามตรวจสอบคุณภาพสิ่งแวดล้อม
ไทยไลฟ์ เวลเนส แอนด์ เมดิเทชั่น รีสอร์ท ของบริษัท หมูบ้านวิถีไทย จำกัด
ระหว่างเดือนกรกฎาคม-ธันวาคม 2565 (ระยะดำเนินการ)

องค์ประกอบทาง สิ่งแวดล้อมและคุณค่าต่าง ๆ	มาตรการป้องกันและ แก้ไขผลกระทบสิ่งแวดล้อม	สรุปผลและรายละเอียดการปฏิบัติตามมาตรการ ✓ = มาตรการที่สามารถปฏิบัติตามได้ ☑ = มาตรการที่ปฏิบัติตามได้แต่ยังไม่ครบถ้วน ☒ = มาตรการที่ยังไม่ได้ปฏิบัติ ☐ = มาตรการที่ยังไม่ถึงเวลาปฏิบัติ		เอกสารอ้างอิง
3.5 ไฟฟ้า (ต่อ)	(5) ติดตั้ง Circuit Breaker : CB ด้านแรงดันต่ำ ซึ่งทำหน้าที่ตัดกระแสไฟฟ้าที่มีค่าสูงจากการลัดวงจรได้	✓	- โรงแรมได้ติดตั้ง Circuit Breaker : CB ด้านแรงดันต่ำขนาด 1,800AT/ 2,000AF ซึ่งทำหน้าที่ตัดกระแสไฟฟ้าที่มีค่าสูงจากการลัดวงจรได้ ตั้งแต่โรงแรมเริ่มเปิดดำเนินการ	- ภาพถ่ายที่ 2.2-16 Circuit Breaker ของโรงแรม
	(6) เปิดไฟฟ้าส่วนกลางระหว่าง เวลา 18.00-06.00 น.	✓	- โรงแรมกำหนดระยะเวลาเปิดไฟฟ้าส่วนกลางตามมาตรการที่กำหนด โดยมีผู้รับผิดชอบ คือ ฝ่ายช่างโรงแรม	-
	(7) เลือกใช้ไฟฟ้าส่องสว่างและอุปกรณ์ไฟฟ้าต่าง ๆ ส่วนกลาง แบบประหยัดพลังงาน และดูแลเรื่องการเปิดไฟส่องสว่างเวลากลางคืน ไม่ให้รบกวนผู้ที่อยู่อาศัยใกล้เคียง	✓	- โรงแรมเลือกใช้ไฟฟ้าส่องสว่างและอุปกรณ์ต่างๆ ของส่วนกลาง แบบประหยัดพลังงาน เช่น หลอดไฟฟ้าชนิด LED ทั้งโรงแรม, ระบบปรับอากาศแบบประหยัดพลังงานเบอร์ 5, ตู้เย็นแบบประหยัดพลังงานเบอร์ 5 เป็นต้น	- ภาพถ่ายที่ 2.2-17 อุปกรณ์ไฟฟ้าประหยัดพลังงาน
	(8) บำรุงรักษาอุปกรณ์ระบบไฟฟ้าส่วนกลางเพื่อรักษา ระดับการใช้ไฟฟ้าให้ต่ำ	✓	- โรงแรมจัดให้ฝ่ายช่างรับผิดชอบตรวจสอบการทำงานของอุปกรณ์ไฟฟ้าเป็นประจำ หากมีการเสียหายหรือชำรุดของอุปกรณ์ไฟฟ้า จะทำการซ่อมบำรุงเพื่อให้อยู่ในสภาพดีอยู่เสมอ และทำการตรวจสอบตู้ MDB เป็นประจำทุกเดือน	- เอกสารแนบ 7 บันทึกตรวจเช็ค MDB
	(9) ตรวจสอบและซ่อมบำรุงระบบไฟฟ้าส่วนกลาง ภายในโครงการให้อยู่ในสภาพดีอยู่เสมอ			
	(10) อบรมเจ้าหน้าที่ทุกคนให้ตระหนักในเรื่องการ ประหยัดพลังงานเป็นประจำ		- โรงแรมมีนโยบายให้พนักงานโรงแรมช่วยกันประหยัดพลังงาน เช่น การช่วยตรวจสอบการเปิด-ปิด ไฟฟ้าแสงสว่างประจำวัน ปิดไฟฟ้าหลังจากออกจากห้องน้ำทุกครั้ง พร้อมติดป้ายณรงค์ประหยัดพลังงานไว้ที่อุปกรณ์ไฟฟ้าในโรงแรม	- ภาพถ่ายที่ 2.2-7 ป้ายรณรงค์ประหยัดพลังงาน
	(11) รณรงค์ให้ผู้พักอาศัยใช้ไฟฟ้าอย่างประหยัด	✓		

รายงานผลการปฏิบัติตามมาตรการป้องกันและแก้ไขผลกระทบสิ่งแวดล้อม และมาตรการติดตามตรวจสอบคุณภาพสิ่งแวดล้อม
ไทยไลฟ์ เวลเนส แอนด์ เมดิเทรชั่น รีสอร์ท ของบริษัท หมู่บ้านวิถีไทย จำกัด
ระหว่างเดือนกรกฎาคม-ธันวาคม 2565 (ระยะดำเนินการ)

องค์ประกอบทาง สิ่งแวดล้อมและคุณค่าต่าง ๆ	มาตรการป้องกันและ แก้ไขผลกระทบสิ่งแวดล้อม	สรุปผลและรายละเอียดการปฏิบัติตามมาตรการ ✓ = มาตรการที่สามารถปฏิบัติตามได้ ☑ = มาตรการที่ปฏิบัติตามได้แต่ยังไม่ครบถ้วน ☒ = มาตรการที่ยังไม่ได้ปฏิบัติ ☐ = มาตรการที่ยังไม่ถึงเวลาปฏิบัติ		เอกสารอ้างอิง
3.5 ไฟฟ้า (ต่อ)	(12) จัดเจ้าหน้าที่หมั่นทำความสะอาดหลอดไฟ และ โคมไฟส่วนกลางอยู่เสมอ เพราะฝุ่นละอองที่เกาะ หลอดไฟจะทำให้แสงสว่างลดน้อยลง	✓	- โรงแรมจัดให้ฝ่ายช่างมีหน้าที่ตรวจสอบและทำความสะอาด หลอดไฟและโคมไฟส่วนกลางอยู่เสมอ	- ภาพถ่ายที่ 2.2-18 การทำความสะอาด หลอดไฟฟ้า
	(13) เลือกใช้สีสะท้อนแสง สีกันความร้อน หรือสีอ่อน สำหรับหลังคาของอาคาร เพื่อลดการดูดกลืนความ ร้อน	✓	- โรงแรมเลือกใช้หลังคาสีน้ำตาลซึ่งมีความใกล้เคียงกับธรรมชาติ และดูดกลืนความร้อนได้ดี	- ภาพถ่ายที่ 2.2-19 สีหลังคาของอาคาร โรงแรม
3.6 การระบายอากาศและ ความร้อน	(1) ทำความสะอาดเครื่องปรับอากาศเป็นประจำ เพื่อ เพิ่มประสิทธิภาพในการทำงาน และยังเป็นการ ป้องกันการสะสมของเชื้อโรค	✓	- โรงแรมจัดให้มีดูแลระบบปรับอากาศและระบบระบายอากาศ โดย ฝ่ายช่างโรงแรมเป็นผู้รับผิดชอบ และมีการทำความสะอาดเป็น ประจำ	- ภาพถ่ายที่ 2.2-20 การทำความสะอาด เครื่องปรับอากาศ
	(2) ดูแลตรวจสอบอุปกรณ์ที่ใช้ระบายอากาศให้สามารถ ใช้งานได้อยู่เสมอ			
	(3) ติดตั้งป้ายห้ามติดเครื่องยนต์ทิ้งไว้ภายในบริเวณที่ จอดรถ ให้สามารถสังเกตเห็นได้อย่างชัดเจนและ ทั่วถึง	✓	- โรงแรมได้ติดป้ายดับเครื่องยนต์เมื่อจอดรถ ไว้บริเวณลานจอดรถ ของโรงแรม	- ภาพถ่ายที่ 2.2-3 ป้ายดับเครื่องยนต์เมื่อ จอดรถ
	(4) จัดให้มีไม้ยืนต้นภายในโครงการให้มากที่สุด เพื่อ ลด ความร้อนจากการระบายอากาศของเครื่องปรับอากาศ	✓	- โรงแรมจัดให้มีไม้ยืนต้นภายในโครงการ เพื่อลดความร้อนจากการ ระบายอากาศ	- ภาพถ่ายที่ 2.2-4 พื้นที่สีเขียวของโรงแรม
3.7 การจราจร	(1) จัดให้มีระบบการจราจรที่ปลอดภัย โดยติดตั้งป้าย แสดงทิศทางเดินรถเข้า-ออกภายในพื้นที่โครงการ	✓	- โรงแรมได้จัดทำลูกศรป้ายสัญลักษณ์แสดงทิศทางเดินรถเข้า-ออก บริเวณด้านหน้าโรงแรม	- ภาพถ่ายที่ 2.2-21 ลูกศรแสดงทิศทางเดิน รถเข้า-ออก
	(2) ติดตั้งป้ายจำกัดความเร็วภายในพื้นที่โครงการ	✓	- โรงแรมได้ติดป้ายจำกัดความเร็ว ไม่เกิน 30 กิโลเมตรต่อชั่วโมงไว้ บริเวณลานจอดรถของโรงแรม	- ภาพถ่ายที่ 2.2-5 ป้ายจำกัดความเร็ว

รายงานผลการปฏิบัติตามมาตรการป้องกันและแก้ไขผลกระทบสิ่งแวดล้อม และมาตรการติดตามตรวจสอบคุณภาพสิ่งแวดล้อม
ไทยไลฟ์ เวลเนส แอนด์ เมดิเทรชั่น รีสอร์ท ของบริษัท หมู่บ้านวิถีไทย จำกัด
ระหว่างเดือนกรกฎาคม-ธันวาคม 2565 (ระยะดำเนินการ)

องค์ประกอบทาง สิ่งแวดล้อมและคุณค่าต่าง ๆ	มาตรการป้องกันและ แก้ไขผลกระทบสิ่งแวดล้อม	สรุปผลและรายละเอียดการปฏิบัติตามมาตรการ ✓ = มาตรการที่สามารถปฏิบัติได้ ☑ = มาตรการที่ปฏิบัติได้แต่ยังไม่ครบถ้วน ☒ = มาตรการที่ยังไม่ได้ปฏิบัติ ⊖ = มาตรการที่ยังไม่ถึงเวลาปฏิบัติ		เอกสารอ้างอิง
3.7 การจราจร (ต่อ)	(3) จัดให้มีระบบไฟฟ้าส่องสว่าง บริเวณทางเข้า-ออก โครงการ และทางจราจรให้เพียงพอ	✓	- โรงแรมติดตั้งระบบไฟฟ้าส่องสว่าง บริเวณทางเข้า-ออก ทาง จราจร และลานจอดรถของโรงแรมอย่างเพียงพอ	- ภาพถ่ายที่ 2.2-22 ระบบไฟฟ้าส่องสว่าง บริเวณทางเข้า-ออก ทางจราจร และลานจอด รถของโรงแรม
	(4) ควบคุมการจราจรบริเวณทางเข้า-ออกพื้นที่โครงการ โดยจัดให้เจ้าหน้าที่รักษาความปลอดภัยคอย ควบคุมดูแลและตรวจรถเข้า-ออกตลอดเวลา	✓	- โรงแรมจัดเส้นทางเข้า-ออกโรงแรมให้สามารถเดินทางได้อย่าง สะดวกปลอดภัยและมีพนักงานส่วนต้อนรับคอยตรวจสอบรถ เข้า-ออกจากโรงแรม	-
	(5) โครงการจัดให้มีที่จอดรถยนต์ จำนวน 14 คัน ซึ่ง เป็นไปตามกฎกระทรวง ฉบับที่ 7 (พ.ศ.2517) และ กฎกระทรวงฉบับที่ 64 (พ.ศ. 2555) และเพียงพอ ต่อผู้พักอาศัยและการใช้บริการต่าง ๆ เพื่อเป็นการ ป้องกันไม่ให้เกิดของผู้พักอาศัยในโครงการจอดรถ ขวางเส้นทางจราจร	✓	- โรงแรมจัดให้มีที่จอดรถภายในโรงแรมซึ่งมีความเพียงพอต่อผู้เข้า พักอาศัย	- ภาพถ่ายที่ 2.2-23 ที่จอดรถภายในโรงแรม
	(6) ห้ามจอดรถทุกชนิดบริเวณทางเข้า-ออก และบริเวณ ไหล่ทางเพื่อป้องกันการกีดขวางจราจร (7) ติดตั้งป้ายโครงการ ลูกศรแสดงทิศทางบริเวณ เข้า-ออกโครงการ ที่สามารถมองเห็นได้ชัดเจนและ ในระยะทางที่จะชะลอรถได้ทันก่อนเข้าสู่โครงการได้ อย่างปลอดภัย	✓	- โรงแรมได้ติดตั้งป้ายโรงแรม ลูกศรแสดงทิศทางบริเวณเข้า-ออก โรงแรม ที่สามารถมองเห็นได้ชัดเจน และในระยะทางที่จะชะลอรถ ได้ทันก่อนเข้าสู่โรงแรมได้อย่างปลอดภัย และทางเข้า-ออกโรงแรม มีความปลอดภัยที่สัญจรผ่านด้านหน้าโรงแรมไม่กีดขวางจราจร แต่อย่างใด	- ภาพถ่ายที่ 2.2-24 ป้ายแสดงทาง เข้า-ออกโรงแรม

องค์ประกอบทาง สิ่งแวดล้อมและคุณค่าต่าง ๆ	มาตรการป้องกันและ แก้ไขผลกระทบสิ่งแวดล้อม	สรุปผลและรายละเอียดการปฏิบัติตามมาตรการ ✓ = มาตรการที่สามารถปฏิบัติตามได้ ☑ = มาตรการที่ปฏิบัติตามได้แต่ยังไม่ครบถ้วน ☒ = มาตรการที่ยังไม่ได้ปฏิบัติ ⌚ = มาตรการที่ยังไม่ถึงเวลาปฏิบัติ		เอกสารอ้างอิง
3.8 การใช้ประโยชน์ที่ดิน 1) การใช้ประโยชน์ที่ดิน ในปัจจุบัน	-	-	-	-
2) การใช้ประโยชน์ที่ดิน ตามผังเมืองรวม	-	-	-	-
3) การใช้ประโยชน์ที่ดิน ตามเขตพื้นที่และมาตรการ คุ้มครองสิ่งแวดล้อม	-	-	-	-
4) การใช้ประโยชน์ที่ดิน ตามกฎหมายกระทรวงกำหนด บริเวณห้ามก่อสร้าง ดัดแปลง หรือเปลี่ยนการใช้อาคารบาง ชนิดหรือบางประเภท ในพื้นที่ บางส่วนในท้องที่อำเภอกระบุรี อำเภอตะกั่วป่า อำเภอท้าย เหมือง อำเภอเมืองพังงา อำเภอบ้านทับ อำเภอตะกั่วทุ่ง และอำเภอเกาะยาว จังหวัด พังงา พ.ศ. 2544 และฉบับที่ 2 พ.ศ. 2551	-	-	-	-

รายงานผลการปฏิบัติตามมาตรการป้องกันและแก้ไขผลกระทบสิ่งแวดล้อม และมาตรการติดตามตรวจสอบคุณภาพสิ่งแวดล้อม
ไทยไลฟ์ เวลเนส แอนด์ เมดิเทชั่น รีสอร์ท ของบริษัท หมู่บ้านวิถีไทย จำกัด
ระหว่างเดือนกรกฎาคม-ธันวาคม 2565 (ระยะดำเนินการ)

องค์ประกอบทาง สิ่งแวดล้อมและคุณค่าต่าง ๆ	มาตรการป้องกันและ แก้ไขผลกระทบสิ่งแวดล้อม	สรุปผลและรายละเอียดการปฏิบัติตามมาตรการ ✓ = มาตรการที่สามารถปฏิบัติตามได้ ☑ = มาตรการที่ปฏิบัติตามได้แต่ยังไม่ครบถ้วน ☒ = มาตรการที่ยังไม่ได้ปฏิบัติ ⊖ = มาตรการที่ยังไม่ถึงเวลาปฏิบัติ		เอกสารอ้างอิง
4.ผลกระทบต่อคุณภาพชีวิต 4.1 ผลกระทบที่อาจเกิดขึ้น จากการมีโครงการต่อคุณภาพ ชีวิต	(1) จัดพื้นที่สีเขียวโดยรอบพื้นที่โครงการ รวมทั้งทำการ รักษาและเพิ่มพื้นที่สีเขียวบริเวณพื้นที่ว่าง เพื่อให้ ช่วยลดซับมลสารที่เกิดจากยานพาหนะที่เข้ามาใน พื้นที่โครงการ	✓	- โรงแรมได้จัดให้มีพื้นที่สีเขียวโดยรอบพื้นที่โรงแรม เพื่อช่วยลด ซับมลสารที่เกิดจากยานพาหนะที่เข้ามาในพื้นที่โรงแรม	- ภาพถ่ายที่ 2.2-4 พื้นที่สีเขียวของโรงแรม
	(2) กำหนดให้มีการทำความสะอาดห้องพักรวม ของโครงการทุกวัน หลังจากรถเก็บขยะเข้ามา เก็บขนมูลฝอย	✓	- โรงแรมจัดให้มีแม่บ้านทำความสะอาดจุดพักขยะแยกประเภทและ อาคารห้องพักรวมทุกวัน	- ภาพถ่ายที่ 2.2-13 การทำความสะอาดจุด พักขยะรวม
	(3) ประธานเจ้าหน้าที่เข้ามาทำการฉีดพ่นยา ในกรณี ที่โรคไข้เลือดออกระบาด หรือพบผู้ป่วยบริเวณ โครงการ	✓	- ระหว่างเดือนมกราคม-มิถุนายน 2565 ไม่พบพนักงานในโรงแรม หรือลูกค้าที่เข้าพักรวมโรคไข้เลือดออกแต่อย่างใด	-
	(4) จำกัดความเร็วของรถภายในโครงการ เพื่อป้องกัน การฟุ้งกระจายของฝุ่นบริเวณผิวถนน โดยติดป้าย จำกัดความเร็ว	✓	โรงแรมได้ติดป้ายจำกัดความเร็ว ไม่เกิน 30 กิโลเมตรต่อชั่วโมงไว้ บริเวณลานจอดรถของโรงแรม	- ภาพถ่ายที่ 2.2-5 ป้ายจำกัดความเร็ว
	(5) จัดให้มีพนักงานรักษาความปลอดภัย เพื่อดูแลความ ปลอดภัยในพื้นที่โครงการ	✓	- โรงแรมจัดให้มีพนักงานส่วนต้อนรับดูแลความปลอดภัยระหว่าง เวลา 08.00-20.00 น. และนอกเหนือจากเวลาดังกล่าว โรงแรมมี	- ภาพถ่ายที่ 2.2-30 เบอร์ติดต่อฉุกเฉิน
	(6) จัดให้มีพนักงานอยู่ประจำ เพื่อให้ผู้พักอาศัย สามารถติดต่อหรือแจ้งเหตุได้ตลอด 24 ชั่วโมง		เบอร์ติดต่อฉุกเฉินสำหรับผู้เข้าพักสามารถติดต่อได้	
	(7) จะพิจารณาปรับประชาชนในท้องถิ่นเพื่อเข้าทำงาน ก่อน เพื่อเป็นการส่งเสริมการมีรายได้ของประชาชน ในท้องถิ่น และสนับสนุนพร้อมส่งเสริมกิจกรรมและ ประเพณีของท้องถิ่น และกิจกรรมทางศาสนา	✓	- โรงแรมพิจารณาปรับประชาชนในท้องถิ่นเพื่อเข้าทำงานตาม ตำแหน่งงานที่เหมาะสม โดยปัจจุบันโรงแรมมีพนักงานที่เป็นคน จังหวัดพังงาคิดเป็นร้อยละ 85 ของพนักงานทั้งหมด	-

รายงานผลการปฏิบัติตามมาตรการป้องกันและแก้ไขผลกระทบสิ่งแวดล้อม และมาตรการติดตามตรวจสอบคุณภาพสิ่งแวดล้อม
ไทยไลฟ์ เวลเนส แอนด์ เมดิเทรชั่น รีสอร์ท ของบริษัท หมูบ้านวิถีไทย จำกัด
ระหว่างเดือนกรกฎาคม-ธันวาคม 2565 (ระยะดำเนินการ)

องค์ประกอบทาง สิ่งแวดล้อมและคุณค่าต่าง ๆ	มาตรการป้องกันและ แก้ไขผลกระทบสิ่งแวดล้อม	สรุปผลและรายละเอียดการปฏิบัติตามมาตรการ ✓ = มาตรการที่สามารถปฏิบัติตามได้ ☑ = มาตรการที่ปฏิบัติตามได้แต่ยังไม่ครบถ้วน ☒ = มาตรการที่ยังไม่ได้ปฏิบัติ ☐ = มาตรการที่ยังไม่ถึงเวลาปฏิบัติ		เอกสารอ้างอิง
4.1 ผลกระทบที่อาจเกิดขึ้น จากการมีโครงการต่อคุณภาพ ชีวิต (ต่อ)	(8) จัดให้มีระบบโทรทัศน์วงจรปิด (Closed Circuit Television System : CCTV) จำนวน 14 จุด ติดตั้งไว้กระจายครอบคลุมทั่วทั้งพื้นที่โครงการ	✓	- โรงแรมจัดให้มีระบบโทรทัศน์วงจรปิด (Closed Circuit Television System : CCTV) ในบริเวณต่างๆ ของโรงแรม และมีฝ่ายช่างโรงแรมคอยตรวจสอบการทำงานของกล้องวงจรปิดตลอดเวลา	- ภาพถ่ายที่ 2.2-32 ระบบโทรทัศน์วงจรปิด
	(9) จัดให้มีเจ้าหน้าที่ของโครงการสำหรับติดตามและประชาสัมพันธ์ รวมถึงรับฟังความคิดเห็นของประชาชนโดยรอบอย่างสม่ำเสมอ	✓	- โรงแรมจัดให้มีพนักงานส่วนต้อนรับคอยรับฟังความคิดเห็นของประชาชนโดยรอบอย่างสม่ำเสมอ	-
	(10) กำหนดให้มีระเบียบปฏิบัติของผู้มาใช้บริการภายในโครงการ - จะต้องไม่นำวัตถุระเบิด วัตถุไวไฟ แก๊สหุงต้ม หรือวัสดุอุปกรณ์ใด ๆ อันจะก่อให้เกิดอัคคีภัยได้เข้ามาภายในบริเวณอาคารโดยเด็ดขาด - กรณีผ่านเข้า-ออกบริเวณภายในอาคาร โปรดให้ความร่วมมือกับเจ้าหน้าที่ปฏิบัติตามกฎระเบียบที่ฝ่ายจัดการโครงการกำหนดไว้อย่างเคร่งครัด - ห้ามพกพาหรือทั้งเศษอาหาร ขยะหรือสิ่งของต่างๆ ออกไปนอกระเบียบห้องพัก และห้ามทิ้งน้ำปุนเศษวัสดุตกแต่งก่อสร้าง ผ้าอนามัย และน้ำที่เป็นตะกอนจับแข็ง ลงในท่อระบายน้ำทั้งโถสุขภัณฑ์ โดยเด็ดขาด	✓	- โรงแรมได้ติดป้ายกฎระเบียบการเข้าพักไว้ในห้องพักลูกค้าทุกห้อง	- ภาพถ่ายที่ 2.2-25 ป้ายกฎระเบียบการเข้าพักในโรงแรม

องค์ประกอบทาง สิ่งแวดล้อมและคุณค่าต่าง ๆ	มาตรการป้องกันและ แก้ไขผลกระทบสิ่งแวดล้อม	สรุปผลและรายละเอียดการปฏิบัติตามมาตรการ ✓ = มาตรการที่สามารถปฏิบัติตามได้ ☑ = มาตรการที่ปฏิบัติตามได้แต่ยังไม่ครบถ้วน ☒ = มาตรการที่ยังไม่ได้ปฏิบัติ ☐ = มาตรการที่ยังไม่ถึงเวลาปฏิบัติ		เอกสารอ้างอิง
4.1 ผลกระทบที่อาจเกิดขึ้น จากการมีโครงการต่อคุณภาพ ชีวิต (ต่อ)	<ul style="list-style-type: none"> - ห้ามกระทำการตัดสิ่งพิมพ์ เครื่องหมายสัญลักษณ์ป้ายโฆษณาทุกชนิด ในบริเวณพื้นที่ส่วนกลางและประตูหน้าต่าง ผังระเบียบหรือส่วนใดภายนอกห้องพัก - ผู้ใช้บริการต้องให้ความร่วมมือกับเจ้าหน้าที่รักษาความปลอดภัย - ปฏิบัติตามกฎหมายระเบียบจราจร การนำรถเข้า-ออกภายในโครงการอย่างเคร่งครัด - ไม่อนุญาตให้ใช้ประโยชน์ห้องพักนำสัตว์เข้ามาเลี้ยงภายในห้องพักและไว้ภายในบริเวณอาคารโดยไม่มีข้อยกเว้น 			
4.2 การสาธารณสุข	โรคระบบทางเดินหายใจ			
	(1) ล้างทำความสะอาดถาดรองรับน้ำเครื่องปรับอากาศ	✓	- โรงแรมจัดให้มีดูแลระบบปรับอากาศและระบบระบายอากาศ โดยฝ่ายช่างโรงแรมเป็นผู้รับผิดชอบ และมีการทำความสะอาดเป็นประจำ	- ภาพถ่ายที่ 2.2-20 การทำความสะอาด เครื่องปรับอากาศ
	(2) จัดให้มีการถ่ายเทอากาศหมุนเวียนจากภายนอกอาคาร โดยออกแบบอาคารให้มีช่องเปิดโล่ง เช่น ประตู หน้าต่าง เพื่อให้อากาศถ่ายเทได้สะดวก	✓	- โรงแรมจัดให้มีช่องเปิดโล่งทั้งประตู หน้าต่างของห้องพักทุกห้อง	-
	(3) ล้างทำความสะอาดถนน ในโครงการอย่างสม่ำเสมอ	✓	- ถนนตลอดในพื้นที่โรงแรมเป็นถนนคอนกรีตซึ่งการฟุ้งกระจายของฝุ่นบนผิวถนนน้อยมาก	-
	(4) ลดความเร็วของยานพาหนะภายในโครงการเพื่อลดปัญหาเรื่องฝุ่นฟุ้งกระจาย	✓	- โรงแรมได้ติดป้ายจำกัดความเร็ว ไม่เกิน 30 กิโลเมตรต่อชั่วโมงไว้บริเวณลานจอดรถของโรงแรม	- ภาพถ่ายที่ 2.2-5 ป้ายจำกัดความเร็ว

องค์ประกอบทาง สิ่งแวดล้อมและคุณค่าต่าง ๆ	มาตรการป้องกันและ แก้ไขผลกระทบสิ่งแวดล้อม	สรุปผลและรายละเอียดการปฏิบัติตามมาตรการ ✓ = มาตรการที่สามารถปฏิบัติได้ ☑ = มาตรการที่ปฏิบัติได้แต่ยังไม่ครบถ้วน ☒ = มาตรการที่ยังไม่ได้ปฏิบัติ ⊖ = มาตรการที่ยังไม่ถึงเวลาปฏิบัติ		เอกสารอ้างอิง
4.2 การสาธารณสุข (ต่อ)	(5) จัดพื้นที่สีเขียวโดยรอบพื้นที่โครงการ รวมทั้งรักษาและเพิ่มพื้นที่สีเขียวบริเวณพื้นที่ว่าง เพื่อให้ช่วยดูดซับมลสารที่เกิดจากยานพาหนะที่เข้ามาในพื้นที่โครงการ	✓	- โรงแรมได้จัดให้มีพื้นที่สีเขียวโดยรอบพื้นที่โรงแรม เพื่อให้ช่วยดูดซับมลสารที่เกิดจากยานพาหนะที่เข้ามาในพื้นที่โรงแรม	- ภาพถ่ายที่ 2.2-4 พื้นที่สีเขียวของโรงแรม
	(6) จำกัดความเร็วของรถภายในโครงการ เพื่อป้องกันการฟุ้งกระจายของฝุ่นบริเวณผิวถนน โดยติดป้ายจำกัดความเร็ว	✓	- โรงแรมได้ติดป้ายจำกัดความเร็ว ไม่เกิน 30 กิโลเมตรต่อชั่วโมงไว้บริเวณลานจอดรถของโรงแรม	- ภาพถ่ายที่ 2.2-5 ป้ายจำกัดความเร็ว
	โรคที่แมลงสาบเป็นพาหะนำโรค			
	(1) ปิดห้องพักขยะให้สนิท	✓	- โรงแรมจัดให้มีถังขยะแยกประเภท ได้แก่ ขยะทั่วไป ขยะรีไซเคิล (ขวด, แก้ว) ขยะติดเชื้อ และขยะพลาสติก พร้อมมีหลังคาปิดคลุมมิดชิด โดยตั้งไว้แต่ละโซนรอบโรงแรม จำนวน 7 บริเวณ ทั้งส่วนดูสัตว์ ส่วนสุขาภิบาล ส่วนสำนักงาน และส่วนห้องครัว เป็นต้น	- ภาพถ่ายที่ 2.2-12 ถังขยะแยกประเภทรอบโรงแรม
	(2) เก็บอาหารสดและอาหารแห้งในภาชนะที่ปิดมิดชิด	✓	- โรงแรมจัดสถานที่ประกอบอาหาร คือ ห้องครัวโดยมีพนักงานปรุงอาหารของโรงแรมรับผิดชอบความสะอาดในห้องครัวและทำความสะอาดทุกวัน	-
	(3) ดูแลและรักษาความสะอาดบริเวณห้องพักอย่างสม่ำเสมอ	✓	- โรงแรมจัดให้มีแม่บ้านทำความสะอาดห้องพักลูกค้าทุกวัน	-
	(4) จัดเจ้าหน้าที่รักษาความสะอาดห้องส้วมและห้องอาบน้ำ	✓		
	(5) ใช้สารเคมีที่มีความปลอดภัยฉีดพ่นภายในและบริเวณห้องพักทุก 1 เดือน	✓	- โรงแรมจัดให้มีแม่บ้านทำความสะอาดคอยกำจัดสัตว์ก่อโรคต่างๆ ได้แก่ หนู ยุง แมลงสาบ ปลวก เป็นประจำทุกเดือน	-

องค์ประกอบทางสิ่งแวดล้อมและคุณค่าต่าง ๆ	มาตรการป้องกันและแก้ไขผลกระทบสิ่งแวดล้อม	สรุปผลและรายละเอียดการปฏิบัติตามมาตรการ ✓ = มาตรการที่สามารถปฏิบัติตามได้ ☑ = มาตรการที่ปฏิบัติตามได้แต่ยังไม่ครบถ้วน ☒ = มาตรการที่ยังไม่ได้ปฏิบัติ ⌚ = มาตรการที่ยังไม่ถึงเวลาปฏิบัติ		เอกสารอ้างอิง
4.2 การสาธารณสุข (ต่อ)	โรคที่ยังเป็นพาหะนำโรค (1) ปิดปากภาชนะเก็บน้ำอย่างมิดชิด เพื่อไม่ให้ยุงเข้าไปวางไข่ (2) สำรวจและกำจัดแหล่งลูกน้ำยุงลายบริเวณโครงการเป็นประจำ (3) จัดให้มีเจ้าหน้าที่สาธารณสุขเข้ามาทำการฉีดพ่นยาในกรณีที่โรคไข้เลือดออกกระบาด หรือพบผู้ป่วยบริเวณโครงการ (4) เก็บทำลายเศษวัสดุต่าง ๆ เช่น ขวด ไห ครอบ ชลช หรือคลุมให้มิดชิดเพื่อไม่ให้รองรับน้ำได้ จะช่วยกำจัดแหล่งเพาะพันธุ์ยุงได้ดี (5) บริเวณที่ปลูกต้นไม้ หากมีต้นไม้หนาแน่นก็ทำให้มียุงมาก เพราะยุงจะชอบเกาะพักอยู่ในที่มืด ๆ อับ ๆ ควรแก้ไขให้ดูโปร่งตาขึ้น (6) ขุดลอกตะกอนในส่วนของรางระบายน้ำ โดยรอบโครงการเพื่อป้องกันไม่ให้เกิดน้ำขัง และสามารถระบายน้ำออกได้ดีไม่ให้เกิดการอุดตัน	✓	<ul style="list-style-type: none">- โรงแรมจัดให้พนักงาน แม่บ้าน และคนสวน คอยสำรวจแหล่งเพาะพันธุ์ยุงบริเวณโรงแรม โดยเฉพาะในฤดูฝน- โรงแรมจัดให้ช่างโรงแรมขุดลอกตะกอนในส่วนของรางระบายน้ำ โดยรอบโครงการเพื่อป้องกันไม่ให้เกิดน้ำขัง และสามารถระบายน้ำออกได้ดีไม่ให้เกิดการอุดตันโดยเฉพาะในฤดูฝน	-

องค์ประกอบทาง สิ่งแวดล้อมและคุณค่าต่าง ๆ	มาตรการป้องกันและ แก้ไขผลกระทบสิ่งแวดล้อม	สรุปผลและรายละเอียดการปฏิบัติตามมาตรการ ✓ = มาตรการที่สามารถปฏิบัติตามได้ ☑ = มาตรการที่ปฏิบัติตามได้แต่ยังไม่ครบถ้วน ☒ = มาตรการที่ยังไม่ได้ปฏิบัติ ☐ = มาตรการที่ยังไม่ถึงเวลาปฏิบัติ		เอกสารอ้างอิง
4.2 การสาธารณสุข (ต่อ)	โรคผิวหนัง	☒	- โรงแรมอยู่ระหว่างดำเนินการนำน้ำทิ้งที่ผ่านการบำบัดมารดน้ำต้นไม้บริเวณใกล้เคียง	-
	(1) นำเสียที่ผ่านการบำบัดแล้วนำมารดน้ำต้นไม้ โดยโครงการได้ออกแบบท่อรดน้ำต้นไม้เป็นระบบซึมดิน	✓	- โรงแรมได้ติดตั้งปั๊มเครื่องย่นต์เมื่อจอดรถไว้บริเวณลานจอดรถของโรงแรม	- ภาพถ่ายที่ 2.2-3 ปั๊มดับเครื่องยนต์เมื่อจอดรถ
	(2) ติดป้ายให้ผู้พักอาศัยดับเครื่องยนต์ในกรณีที่ไม่มี การขับเคลื่อน เช่น กรณีที่จอดรถผู้พักอาศัยคนอื่น และลดความเร็วของยานพาหนะภายในโครงการเพื่อลดปัญหาเรื่องฝุ่นฟุ้งกระจาย	✓	- โรงแรมได้จัดให้มีพื้นที่สีเขียวโดยรอบพื้นที่โรงแรม เพื่อช่วยลดอุณหภูมิที่เกิดจากยานพาหนะที่เข้ามาในพื้นที่โรงแรม	- ภาพถ่ายที่ 2.2-4 พื้นที่สีเขียวของโรงแรม
	(3) จัดพื้นที่สีเขียวโดยรอบพื้นที่โครงการ รวมทั้งทำการรักษาและเพิ่มพื้นที่สีเขียวบริเวณพื้นที่ว่าง เพื่อให้ช่วยลดอุณหภูมิที่เกิดจากยานพาหนะที่เข้ามาในพื้นที่โครงการ	✓	- โรงแรมได้ติดตั้งป้ายจำกัดความเร็ว ไม่เกิน 30 กิโลเมตรต่อชั่วโมงไว้บริเวณลานจอดรถของโรงแรม	- ภาพถ่ายที่ 2.2-5 ป้ายจำกัดความเร็ว
	(4) จำกัดความเร็วของรถภายในโครงการ เพื่อป้องกันการฟุ้งกระจายของฝุ่นบริเวณผิวถนน โดยติดตั้งป้ายจำกัดความเร็ว	✓	- โรงแรมจัดให้มีคูและระบบปรับอากาศและระบบระบายอากาศ โดยฝ่ายช่างโรงแรมเป็นผู้รับผิดชอบ และมีการทำความสะอาดเป็นประจำ	- ภาพถ่ายที่ 2.2-20 การทำความสะอาดเครื่องปรับอากาศ
	โรคเครียด	✓	- โรงแรมได้ติดตั้งปั๊มเครื่องย่นต์เมื่อจอดรถไว้บริเวณลานจอดรถของโรงแรม	- ภาพถ่ายที่ 2.2-3 ปั๊มดับเครื่องยนต์เมื่อจอดรถ
	(1) ทำความสะอาดเครื่องปรับอากาศเป็นประจำ เพื่อเพิ่มประสิทธิภาพในการทำงาน และยังเป็น การป้องกันการสะสมของเชื้อโรค	✓		
	(2) ติดตั้งป้ายห้ามติดเครื่องยนต์ทิ้งไว้ภายในบริเวณที่จอดรถ ให้สามารถสังเกตเห็นได้อย่างชัดเจนและทั่วถึง	✓		

องค์ประกอบทาง สิ่งแวดล้อมและคุณค่าต่าง ๆ	มาตรการป้องกันและ แก้ไขผลกระทบสิ่งแวดล้อม	สรุปผลและรายละเอียดการปฏิบัติตามมาตรการ ✓ = มาตรการที่สามารถปฏิบัติตามได้ ☑ = มาตรการที่ปฏิบัติตามได้แต่ยังไม่ครบถ้วน ☒ = มาตรการที่ยังไม่ได้ปฏิบัติ ⦿ = มาตรการที่ยังไม่ถึงเวลาปฏิบัติ		เอกสารอ้างอิง
4.2 การสาธารณสุข (ต่อ)	(3) จัดให้มีไม้ยืนต้นภายในโครงการให้มากที่สุด เพื่อลดความร้อนจากการระบายอากาศของเครื่องปรับอากาศ (4) ในการจัดพื้นที่สีเขียวให้มีการปลูกไม้ยืนต้นที่สอดคล้องกับสภาพพื้นที่ในบริเวณพื้นที่ว่างของโครงการ (5) โครงการได้จัดให้มีพื้นที่สีเขียวคิดเป็นพื้นที่ทั้งหมด 3,442.52 ตารางเมตร (ร้อยละ 29.50 ของพื้นที่โครงการ) (6) จัดให้มีเจ้าหน้าที่ดูแลรักษาพื้นที่สีเขียวให้มีสภาพน่าดูอยู่เสมอ เพื่อความสวยงามและความปลอดภัยของผู้พักอาศัย	✓	- โรงแรมได้จัดให้มีพื้นที่สีเขียวโดยรอบพื้นที่โรงแรม เพื่อลดความร้อนจากการระบายอากาศของเครื่องปรับอากาศ	- ภาพถ่ายที่ 2.2-4 พื้นที่สีเขียวของโรงแรม
	อุบัติเหตุ (1) จัดให้มีระบบป้องกันและแจ้งเตือนอัคคีภัยของโครงการให้เป็นไปตามข้อกำหนดของกฎกระทรวงฉบับที่ 39 (พ.ศ. 2537) ฉบับที่ 47 (พ.ศ. 2540) และฉบับที่ 55 (พ.ศ. 2543) ออกตามความในพระราชบัญญัติควบคุมอาคาร พ.ศ. 2522 (2) ตรวจสอบความพร้อมและประสิทธิภาพการทำงานของระบบป้องกันและระงับอัคคีภัยเป็นประจำทุก 6 เดือน หรือตามข้อกำหนดอายุการใช้งานของผลิตภัณฑ์/อุปกรณ์นั้น	✓	- โรงแรมจัดให้มีระบบป้องกันและแจ้งเตือนอัคคีภัย ได้แก่ ถังดับเพลิง และ fire alarm ภายในบริเวณพื้นที่ต่างๆ ของโรงแรม - โรงแรมจัดให้ฝ่ายช่างรับผิดชอบตรวจสอบการทำงานของระบบป้องกันและระงับอัคคีภัยเป็นประจำทุกเดือน	- ภาพถ่ายที่ 2.2-28 ระบบแจ้งเตือนอัคคีภัยและป้องกันอัคคีภัยภายในโรงแรม - เอกสารแนบ 8 บันทึกตรวจสอบถังดับเพลิงประจำเดือน

องค์ประกอบทาง สิ่งแวดล้อมและคุณค่าต่าง ๆ	มาตรการป้องกันและ แก้ไขผลกระทบสิ่งแวดล้อม	สรุปผลและรายละเอียดการปฏิบัติตามมาตรการ ✓ = มาตรการที่สามารถปฏิบัติตามได้ ☑ = มาตรการที่ปฏิบัติตามได้แต่ยังไม่ครบถ้วน ☒ = มาตรการที่ยังไม่ได้ปฏิบัติ ⊖ = มาตรการที่ยังไม่ถึงเวลาปฏิบัติ	เอกสารอ้างอิง
4.2 การสาธารณสุข (ต่อ)	<p>(3) จัดให้มีการซ้อมป้องกันอัคคีภัย และการใช้อุปกรณ์ดับเพลิงภายในโครงการอย่างน้อยปีละ 1 ครั้ง แก่พนักงานของโครงการ เพื่อให้พนักงานและเจ้าหน้าที่ของโครงการเกิดความคุ้นเคย สามารถรับมือกับเหตุการณ์ที่อาจจะเกิดขึ้น รวมทั้งสามารถปฏิบัติงานและใช้เครื่องมือ/อุปกรณ์ต่างๆ ได้อย่างถูกต้อง</p> <p>(4) จัดตั้งกรรมการป้องกันอัคคีภัยโดยกำหนดบทบาทหน้าที่</p> <p>(5) จัดให้มีแผนฉุกเฉินเตรียมการสำหรับกรณีเกิดอัคคีภัย</p> <p>(6) จัดให้มีพนักงานรักษาความปลอดภัย เพื่อดูแลความปลอดภัยในพื้นที่โครงการ</p> <p>(7) ติดป้ายแสดงวิธีการใช้อุปกรณ์ดับเพลิงอย่างชัดเจนที่จุดติดตั้งทุกจุด</p> <p>(8) จัดทำผังเส้นทางอพยพหนีไฟ ไปยังจุดรวมพล ติดไว้บริเวณทางเดินในอาคาร</p> <p>(9) จัดให้มีระบบการจราจรที่ปลอดภัย โดยติดตั้งป้ายแสดงทิศทางการเดินรถเข้า-ออกภายในพื้นที่โครงการ</p> <p>(10) ติดตั้งป้ายจำกัดความเร็วภายในพื้นที่โครงการ</p>	<p>✓</p> <ul style="list-style-type: none"> - โรงแรมจัดให้มีแผนฉุกเฉินพร้อมกำหนดบทบาทหน้าที่ของบุคลากรในโรงแรม และมีนโยบายการซ้อมป้องกันอัคคีภัย และการใช้อุปกรณ์ดับเพลิงภายในโรงแรมปีละ 1 ครั้ง แก่พนักงานของโรงแรม โดยล่าสุดได้ดำเนินการซ้อมดับเพลิงและอพยพหนีไฟแล้วเสร็จเมื่อเดือนตุลาคม 2562 และมีแผนในช่วงกลางปี 2566 - โรงแรมจัดให้มีพนักงานส่วนต้อนรับดูแลความปลอดภัยระหว่างเวลา 08.00-20.00 น. และนอกเหนือจากเวลาดังกล่าว โรงแรมมีเบอร์ติดต่อฉุกเฉินสำหรับผู้เข้าพักสามารถติดต่อได้ - โรงแรมได้ติดตั้งป้ายแสดงวิธีการใช้อุปกรณ์ดับเพลิงอย่างชัดเจนที่จุดติดตั้งทุกจุด - โรงแรมได้จัดทำผังเส้นทางอพยพหนีไฟ ไปยังจุดรวมพล ติดไว้บริเวณด้านหลังประตูห้องพักรูปลูกำ ทางเดินในอาคาร และใกล้ประตูทางออกหนีไฟ - โรงแรมได้จัดทำลูกศรป้ายสัญลักษณ์แสดงทิศทางการเดินรถเข้า-ออกบริเวณด้านหน้าโรงแรม - โรงแรมได้ติดตั้งจำกัดความเร็ว ไม่เกิน 30 กิโลเมตรต่อชั่วโมงไว้บริเวณลานจอดรถของโรงแรม 	<p>- เอกสารแนบ 9</p> <p>แผนฉุกเฉินและผลการซ้อมแผนฉุกเฉินปี 2562</p>

องค์ประกอบทาง สิ่งแวดล้อมและคุณค่าต่าง ๆ	มาตรการป้องกันและ แก้ไขผลกระทบสิ่งแวดล้อม	สรุปผลและรายละเอียดการปฏิบัติตามมาตรการ ✓ = มาตรการที่สามารถปฏิบัติได้ ☑ = มาตรการที่ปฏิบัติได้แต่ยังไม่ครบถ้วน ☒ = มาตรการที่ยังไม่ได้ปฏิบัติ ⦿ = มาตรการที่ยังไม่ถึงเวลาปฏิบัติ		เอกสารอ้างอิง
4.2 การสาธารณสุข (ต่อ)	(11) ควบคุมการจราจรบริเวณทางเข้า-ออกพื้นที่โครงการ โดยจัดให้เจ้าหน้าที่รักษาความปลอดภัยคอย ควบคุมดูแลและตรวจรถเข้า-ออกตลอดเวลา	✓	- โรงแรมจัดเส้นทางเข้า-ออกโรงแรมให้สามารถเดินทางได้อย่าง สะดวกปลอดภัยและมีพนักงานส่วนต้อนรับคอยตรวจสอบรถ เข้า-ออกจากโรงแรม	-
	(12) จัดให้มีระบบไฟฟ้าส่องสว่าง บริเวณทางเข้า-ออก โครงการ และทางจราจรให้เพียงพอ	✓	- โรงแรมติดตั้งระบบไฟฟ้าส่องสว่าง บริเวณทางเข้า-ออก ทาง จราจร และลานจอดรถของโรงแรมอย่างเพียงพอ	-
	(13) ติดตั้งป้ายโครงการ ลูกศรแสดงทิศทางบริเวณเข้า- ออกโครงการ ที่สามารถมองเห็นได้ชัดเจนและใน ระยะทางที่จะชะลอรถได้ทันก่อนเข้าสู่โครงการได้ อย่างปลอดภัย	✓	- โรงแรมจัดเส้นทางเข้า-ออกโรงแรมให้สามารถเดินทางได้อย่าง สะดวกปลอดภัยและมีพนักงานส่วนต้อนรับคอยตรวจสอบรถ เข้า-ออกจากโรงแรม	-
	(14) จัดให้มีพนักงานคอยดูแลความสะอาดและความเป็น ระเบียบเรียบร้อย บริเวณพื้นที่ส่วนกลาง ได้แก่ ทางเดินภายในอาคาร และบันไดแต่ละแห่ง ไม่ให้พื้น ทางเดินเปียกน้ำ หรือ มีการวางสิ่งของกีดขวาง อัน จะก่อให้เกิดอุบัติเหตุได้	✓	- โรงแรมจัดให้มีแม่บ้านคอยดูแลความสะอาดและความเป็นระเบียบ เรียบร้อย บริเวณพื้นที่ส่วนกลาง	-
	(15) จัดให้มีส่วนของระเบียงห้องพัก ซึ่งจะมีความ แข็งแกร่ง และทนทาน ไม่แตกหักง่าย ทนต่อ อุณหภูมิสูง-ต่ำ และแรงกระแทกได้ดี เพื่อป้องกัน อุบัติเหตุ	✓	- โรงแรมจัดให้มีส่วนของระเบียงห้องพัก ซึ่งจะมีความแข็งแรง และ ทนทาน ไม่แตกหักง่าย ทนต่ออุณหภูมิสูง-ต่ำ และแรงกระแทกได้ดี เพื่อป้องกันอุบัติเหตุ	- ภาพถ่ายที่ 2.2-26 ระเบียงห้องพัก
	(16) ปฏิบัติตามมาตรการป้องกันและแก้ไขผลกระทบ ด้านกายภาพ ชีวภาพ คุณค่าการใช้ประโยชน์ของ มนุษย์ และคุณค่าต่อคุณภาพชีวิต อย่างเคร่งครัด	✓	- โรงแรมปฏิบัติตามมาตรการป้องกันและแก้ไขผลกระทบด้าน กายภาพ ชีวภาพ คุณค่าการใช้ประโยชน์ของมนุษย์ และคุณค่าต่อ คุณภาพชีวิต อย่างเคร่งครัด	-

องค์ประกอบทาง สิ่งแวดล้อมและคุณค่าต่าง ๆ	มาตรการป้องกันและ แก้ไขผลกระทบสิ่งแวดล้อม	สรุปผลและรายละเอียดการปฏิบัติตามมาตรการ ✓ = มาตรการที่สามารถปฏิบัติตามได้ ☑ = มาตรการที่ปฏิบัติตามได้แต่ยังไม่ครบถ้วน ☒ = มาตรการที่ยังไม่ได้ปฏิบัติ ⓪ = มาตรการที่ยังไม่ถึงเวลาปฏิบัติ		เอกสารอ้างอิง
4.2 การสาธารณสุข (ต่อ)	<p>โรคติดเชื้อไวรัสโคโรนา 2019 หรือ โควิด 19 <u>มาตรการป้องกันสำหรับพนักงาน</u></p> <p>(1) พนักงานต้องดูแลรักษาความสะอาดของร่างกาย สวมหน้ากากผ้าหรือหน้ากากอนามัยหรือสวมหน้ากากอนามัยพร้อม Face Shield ในขณะที่ปฏิบัติงาน</p> <p>(2) ล้างมือด้วยสบู่ และน้ำ หรือแอลกอฮอล์ อย่างสม่ำเสมอ</p> <p>(3) หากมีอาการไอ หรือจาม มีน้ำมูก หรือเหนื่อยหอบ ให้หยุดปฏิบัติงานและไปพบแพทย์ทันที</p> <p>(4) สังเกตอาการทางสุขภาพของผู้รับบริการ หากมีอาการผิดปกติ ต้องแจ้งผู้บริหารรับทราบทันที</p> <p>(5) เว้นระยะห่างระหว่างบุคคล 1-2 เมตร</p> <p>(6) พนักงานผู้ทำหน้าที่จัดการขยะ จะต้องล้างมือทันทีหลังเสร็จงาน กระดาษชำระและหน้ากากผ้าหรือหน้ากากอนามัยที่ใช้แล้ว ต้องมีการจัดการที่เหมาะสมก่อนทิ้งลงถังขยะ</p> <p>(7) หลีกเลี่ยงการรับเงินโดยการสัมผัสกับมือโดยตรง อาจสวมถุงมือหรือมีถาดสำหรับรับเงิน และควรทำความสะอาดที่รับเงินอย่างสม่ำเสมอ</p>	✓	<p>- โรงแรมปฏิบัติตามมาตรการที่กำหนดอย่างเคร่งครัดตั้งแต่เริ่มการระบาดของโรคเมื่อปี 2563 และปฏิบัติอย่างต่อเนื่องถึงปัจจุบัน</p>	<p>- ภาพถ่ายที่ 2.2-27 การปฏิบัติตามมาตรการป้องกันโรคติดเชื้อไวรัสโคโรนา 2019</p>

องค์ประกอบทาง สิ่งแวดล้อมและคุณค่าต่าง ๆ	มาตรการป้องกันและ แก้ไขผลกระทบสิ่งแวดล้อม	สรุปผลและรายละเอียดการปฏิบัติตามมาตรการ ✓ = มาตรการที่สามารถปฏิบัติตามได้ ☑ = มาตรการที่ปฏิบัติได้แต่ยังไม่ครบถ้วน ☒ = มาตรการที่ยังไม่ได้ปฏิบัติ ⦿ = มาตรการที่ยังไม่ถึงเวลาปฏิบัติ		เอกสารอ้างอิง
4.2 การสาธารณสุข (ต่อ)	<p><u>มาตรการป้องกันสำหรับผู้เข้าพักอาศัย</u></p> <ol style="list-style-type: none"> (1) ลงทะเบียนก่อนเข้าใช้บริการ (2) ให้ความร่วมมือในการตรวจวัดอุณหภูมิร่างกาย (3) สวมหน้ากากผ้าหรือหน้ากากอนามัย (4) เว้นระยะห่างระหว่างบุคคลอย่างน้อย 1 เมตร (5) ล้างมือก่อนเข้าใช้บริการ และหลังใช้บริการด้วยน้ำสบู่ หรือแอลกอฮอล์ (6) หลีกเลี่ยงการชำระเงินด้วยเงินสด เพื่อลดการสัมผัสระหว่างกัน เช่น การชำระเงินผ่านระบบโอนเงิน หรือ พร้อมเพย์ เป็นต้น (7) ปฏิบัติตามคำแนะนำของสถานประกอบการอย่างเคร่งครัด เพื่อช่วยลดความเสี่ยงในการแพร่กระจายเชื้อไวรัส <p><u>มาตรการป้องกันสำหรับเจ้าของโครงการ</u></p> <ol style="list-style-type: none"> (1) จัดให้มีทางเข้า-ออกทางเดียว สำหรับผู้รับบริการในกรณีที่มีทางเข้า-ออกหลายทาง ต้องมีจุดคัดกรองทุกเส้นทาง (2) จัดให้มีการตรวจอุณหภูมิของพนักงานและผู้รับบริการทุกครั้ง และทำสัญลักษณ์ให้กับผู้ผ่านการคัดกรอง (ถ้ามีอุณหภูมิสูงเกิน 37.5 องศาเซลเซียส ห้ามปฏิบัติงานหรือใช้บริการ และแนะนำให้พบแพทย์) 	✓		<p>- ภาพถ่ายที่ 2.2-27</p> <p>การปฏิบัติตามมาตรการป้องกันโรคติดเชื้อไวรัสโคโรนา 2019</p>

องค์ประกอบทาง สิ่งแวดล้อมและคุณค่าต่าง ๆ	มาตรการป้องกันและ แก้ไขผลกระทบสิ่งแวดล้อม	สรุปผลและรายละเอียดการปฏิบัติตามมาตรการ ✓ = มาตรการที่สามารถปฏิบัติตามได้ ☑ = มาตรการที่ปฏิบัติตามได้แต่ยังไม่ครบถ้วน ☒ = มาตรการที่ยังไม่ได้ปฏิบัติ ⦿ = มาตรการที่ยังไม่ถึงเวลาปฏิบัติ		เอกสารอ้างอิง
4.2 การสาธารณสุข (ต่อ)	(3) ลงทะเบียนประวัติพนักงานและผู้รับบริการ รวมทั้ง ประวัติการเดินทาง (4) อนุญาตให้เฉพาะผู้รับบริการที่สวมหน้ากากผ้า หรือ หน้ากากอนามัยเข้าใช้บริการเท่านั้น (5) จัดให้มีที่ล้างมือด้วยน้ำและสบู่ หรือเจลแอลกอฮอล์ สำหรับทำความสะอาดมือไว้บริการอย่างเพียงพอ (6) จัดพื้นที่รอคิว และต้องมีระยะห่างระหว่างบุคคล 1-2 เมตร (7) จัดพื้นที่สำหรับการต้อนรับให้เหมาะสม และเว้น ระยะห่างระหว่างบุคคล 1-2 เมตร (8) ทำความสะอาดสถานที่สม่ำเสมอ และผิวสัมผัสร่วม อย่างน้อยทุก 2 ชั่วโมง เช่น ลูกบิด มือจับประตู ราว บันได ลิฟต์ (9) จัดให้มีถังขยะที่มีฝาปิดมิดชิด คัดแยกขยะ เป็นขยะ ทั่วไป และขยะรีไซเคิล มัดปากถุงให้แน่นและเก็บ รวบรวมไว้ยังที่พักขยะอย่างถูกสุขลักษณะป้องกัน สัตว์และแมลงพาหะนำโรค รอหน่วยงานที่ รับผิดชอบนำไปกำจัดอย่างถูกต้อง (10) จัดให้มีการระบายอากาศที่ดี มีการไหลเวียนของ อากาศภายในอาคาร หรือมีการฟอกอากาศที่มี ประสิทธิภาพ สามารถรองรับฝุ่น PM2.5 เพื่อไม่ให้ เป็นแหล่งสะสมเชื้อแบคทีเรียและไวรัสได้	✓ - โรงแรมปฏิบัติตามมาตรการที่กำหนดอย่างเคร่งครัดตั้งแต่เริ่มการ ระบาดของโรคเมื่อปี 2563 และปฏิบัติตามต่อเนื่องถึงปัจจุบัน		- ภาพถ่ายที่ 2.2-27 การปฏิบัติตามมาตรการ ป้องกันโรคติดเชื้อไวรัส โคโรนา 2019

องค์ประกอบทาง สิ่งแวดล้อมและคุณค่าต่าง ๆ	มาตรการป้องกันและ แก้ไขผลกระทบสิ่งแวดล้อม	สรุปผลและรายละเอียดการปฏิบัติตามมาตรการ ✓ = มาตรการที่สามารถปฏิบัติตามได้ ☑ = มาตรการที่ปฏิบัติตามได้แต่ยังไม่ครบถ้วน ☒ = มาตรการที่ยังไม่ได้ปฏิบัติ ⦿ = มาตรการที่ยังไม่ถึงเวลาปฏิบัติ		เอกสารอ้างอิง
4.2 การสาธารณสุข (ต่อ)	(11) จำกัดจำนวนผู้รับบริการในสัดส่วนที่เหมาะสม โดยคำนึงถึงการป้องกันการแพร่เชื้อโรคเป็นหลัก (12) ควรมีเส้นทางหรือแนวบอกทางอย่างชัดเจนในการเข้าใช้บริการ เช่นการตีเส้น หรือจุดสี เพื่อแสดงระยะยืนเว้นห่าง เช่น เคาน์เตอร์ เช็กอิน ลิฟต์ เป็นต้น (13) พัฒนาเทคโนโลยีใหม่ๆ ในโรงแรม เพื่อช่วยลดการสัมผัส เช่นการสร้าง QR Code แทนการใช้ Key Card (14) สื่อสารให้ความรู้ข้อแนะนำในช่องทางต่างๆ เพื่อลดความเสี่ยงในการแพร่กระจายเชื้อไวรัส COVID-19 เช่น จัดให้มีป้ายแสดงค่าเตือน แนวปฏิบัติของผู้ใช้บริการ	✓	- โรงแรมปฏิบัติตามมาตรการที่กำหนดอย่างเคร่งครัดตั้งแต่เริ่มการระบาดของโรคเมื่อปี 2563 และปฏิบัติตามต่อเนื่องถึงปัจจุบัน	- ภาพถ่ายที่ 2.2-27 การปฏิบัติตามมาตรการป้องกันโรคติดต่อไวรัสโคโรนา 2019
4.3 อาชีวอนามัยและความปลอดภัย 4.3.1 การป้องกันอัคคีภัย	(1) จัดให้มีระบบป้องกันและแจ้งเตือนอัคคีภัยของโครงการให้เป็นไปตามข้อกำหนดของกฎกระทรวงฉบับที่ 33 (พ.ศ. 2535) และกฎกระทรวงฉบับที่ 50 (พ.ศ. 2540) ออกตามความในพระราชบัญญัติควบคุมอาคาร พ.ศ. 2522	✓	- โรงแรมจัดให้มีระบบป้องกันและแจ้งเตือนอัคคีภัย ได้แก่ ถังดับเพลิง และ fire alarm ภายในบริเวณพื้นที่ต่างๆ ของโรงแรม	- ภาพถ่ายที่ 2.2-28 ระบบแจ้งเตือนอัคคีภัยและป้องกันอัคคีภัยภายในโรงแรม
	(2) ตรวจสอบความพร้อมและประสิทธิภาพการทำงานของระบบป้องกันและระงับอัคคีภัยเป็นประจำทุก 6 เดือน หรือตามข้อกำหนดอายุการใช้งานของผลิตภัณฑ์/อุปกรณ์นั้น	✓	- โรงแรมจัดให้ฝ่ายช่างรับผิดชอบตรวจสอบการทำงานของระบบป้องกันและระงับอัคคีภัยเป็นประจำทุกเดือน	- เอกสารแนบ 8 บันทึกตรวจสอบถังดับเพลิงประจำเดือน

องค์ประกอบทาง สิ่งแวดล้อมและคุณค่าต่าง ๆ	มาตรการป้องกันและ แก้ไขผลกระทบสิ่งแวดล้อม	สรุปผลและรายละเอียดการปฏิบัติตามมาตรการ ✓ = มาตรการที่สามารถปฏิบัติตามได้ ☑ = มาตรการที่ปฏิบัติตามได้แต่ยังไม่ครบถ้วน ☒ = มาตรการที่ยังไม่ได้ปฏิบัติ ⊖ = มาตรการที่ยังไม่ถึงเวลาปฏิบัติ		เอกสารอ้างอิง
4.3.1 การป้องกันอัคคีภัย (ต่อ)	(3) จัดให้มีแผนฉุกเฉินเตรียมการสำหรับกรณีเกิดอัคคีภัย	✓	- โรงแรมจัดให้มีแผนฉุกเฉินพร้อมกำหนดบทบาทหน้าที่ของบุคลากรในโรงแรม และมีนโยบายการซ้อมป้องกันอัคคีภัย และการใช้อุปกรณ์ดับเพลิงภายในโรงแรมปีละ 1 ครั้ง แก่พนักงานของโรงแรม โดยล่าสุดได้ดำเนินการซ้อมดับเพลิงและอพยพหนีไฟแล้วเสร็จเมื่อเดือนตุลาคม 2562 และมีแผนในช่วงกลางปี 2566	- เอกสารแนบ 9 แผนฉุกเฉินและผลการ ซ้อมแผนฉุกเฉินปี 2562
	(4) มีการจัดตั้งกรรมการป้องกันอัคคีภัยโดยกำหนดบทบาทหน้าที่			
	(5) จัดให้มีการซ้อมป้องกันอัคคีภัย และการใช้อุปกรณ์ดับเพลิงภายในโครงการอย่างน้อย ปีละ 1 ครั้ง แก่พนักงานของโครงการ เพื่อให้พนักงานและเจ้าหน้าที่ของโครงการเกิดความคุ้นเคย สามารถรับมือกับเหตุการณ์ที่อาจจะเกิดขึ้น รวมทั้งสามารถปฏิบัติงานและใช้เครื่องมือ/อุปกรณ์ต่างๆ ได้อย่างถูกต้อง			
	(6) จัดให้มีพื้นที่จุดรวมพล 2 จุด มีพื้นที่จุดรวมพลรวมทั้งสิ้น 128 ตารางเมตร	✓	- โรงแรมจัดให้มีจุดรวมพลที่เหมาะสมและเพียงพอต่อผู้พักอาศัยในโรงแรม เพื่อให้สามารถอพยพเมื่อเกิดเหตุการณ์ฉุกเฉินได้อย่างสะดวกรวดเร็ว	- ภาพถ่ายที่ 2.2-29 จุดรวมพลของโรงแรม
	(7) จัดให้มีพนักงานรักษาความปลอดภัย เพื่อดูแลความปลอดภัยในพื้นที่โครงการ	✓	- โรงแรมจัดให้มีพนักงานส่วนต้อนรับดูแลความปลอดภัยระหว่างเวลา 08.00-20.00 น. และนอกเหนือจากเวลาดังกล่าว โรงแรมมีเบอร์ติดต่อฉุกเฉินสำหรับผู้เข้าพักสามารถติดต่อได้	- ภาพถ่ายที่ 2.2-30 เบอร์ติดต่อฉุกเฉิน
	(8) ติดป้ายแสดงวิธีการใช้อุปกรณ์ดับเพลิงอย่างชัดเจนที่จุดติดตั้งทุกจุด	✓	- โรงแรมได้ติดตั้งป้ายแสดงวิธีการใช้อุปกรณ์ดับเพลิงอย่างชัดเจนที่จุดติดตั้งทุกจุด	- ภาพถ่ายที่ 2.2-28 ป้ายแสดงวิธีการใช้ อุปกรณ์ดับเพลิง

รายงานผลการปฏิบัติตามมาตรการป้องกันและแก้ไขผลกระทบสิ่งแวดล้อม และมาตรการติดตามตรวจสอบคุณภาพสิ่งแวดล้อม
ไทยไลฟ์ เวลเนส แอนด์ เมดิเทรชั่น รีสอร์ท ของบริษัท หมู่บ้านวิถีไทย จำกัด
ระหว่างเดือนกรกฎาคม-ธันวาคม 2565 (ระยะดำเนินการ)

องค์ประกอบทาง สิ่งแวดล้อมและคุณค่าต่าง ๆ	มาตรการป้องกันและ แก้ไขผลกระทบสิ่งแวดล้อม	สรุปผลและรายละเอียดการปฏิบัติตามมาตรการ ✓ = มาตรการที่สามารถปฏิบัติตามได้ ☑ = มาตรการที่ปฏิบัติตามได้แต่ยังไม่ครบถ้วน ☒ = มาตรการที่ยังไม่ได้ปฏิบัติ ⊖ = มาตรการที่ยังไม่ถึงเวลาปฏิบัติ		เอกสารอ้างอิง
4.3.1 การป้องกันอัคคีภัย (ต่อ)	(9) จัดทำผังเส้นทางการอพยพหนีไฟ ไปยังจุดรวมพล ติดไว้บริเวณทางเดินในอาคาร	✓	- โรงแรมได้จัดทำผังเส้นทางการอพยพหนีไฟ ไปยังจุดรวมพล ติด ไว้บริเวณด้านหลังประตูห้องพักรูปลูก้า ทางเดินในอาคาร และใกล้ ประตูทางออกหนีไฟ	- ภาพถ่ายที่ 2.2-31 ป้ายแสดงเส้นทางการ อพยพหนีไฟของ โรงแรม
4.3.2 อาชีวอนามัยและความ ปลอดภัย	(1) จัดให้มีเจ้าหน้าที่รักษาความปลอดภัยให้ปฏิบัติ หน้าที่อย่างเคร่งครัด และหมั่นตรวจตราพื้นที่ดูแล ความปลอดภัยภายในโครงการตลอด 24 ชั่วโมง หากพบเหตุผิดปกติให้รีบติดต่อขอความช่วยเหลือ จากหน่วยงานราชการที่มีหน้าที่ดูแล และบรรเทา สาธารณภัยทันที	✓	- โรงแรมจัดให้มีพนักงานส่วนต้อนรับดูแลความปลอดภัยระหว่าง เวลา 08.00-20.00 น. และนอกเหนือจากเวลาดังกล่าว โรงแรมมี เบอร์ติดต่อฉุกเฉินสำหรับผู้เข้าพักสามารถติดต่อได้	- ภาพถ่ายที่ 2.2-30 เบอร์ติดต่อฉุกเฉิน
	(2) จัดให้มีระบบโทรทัศน์วงจรปิด (Closed Circuit Television System : CCTV) ทั้งภายในและภายนอก อาคารรวม 14 จุด ติดตั้งไว้กระจายครอบคลุมทั่วทั้ง พื้นที่โครงการ	✓	- โรงแรมจัดให้มีระบบโทรทัศน์วงจรปิด (Closed Circuit Television System : CCTV) ในบริเวณต่างๆ ของโรงแรม	- ภาพถ่ายที่ 2.2-32 ระบบโทรทัศน์วงจรปิด
	(3) ติดประกาศแจ้งเบอร์โทรศัพท์ฉุกเฉินของเจ้าหน้าที่ โครงการหรือหน่วยงานราชการที่เกี่ยวข้องไว้อย่าง ชัดเจนในทุกชั้นในกรณีที่เกิดอัคคีภัย	✓	- โรงแรมจัดให้มีพนักงานส่วนต้อนรับดูแลความปลอดภัยระหว่าง เวลา 08.00-20.00 น. และนอกเหนือจากเวลาดังกล่าว โรงแรมมี เบอร์ติดต่อฉุกเฉินสำหรับผู้เข้าพักสามารถติดต่อได้	- ภาพถ่ายที่ 2.2-30 เบอร์ติดต่อฉุกเฉิน
	(4) ติดป้ายแนะนำการใช้อุปกรณ์แต่ละตัว ไว้บริเวณที่ ติดตั้งอุปกรณ์นั้น เพื่อให้ผู้อยู่อาศัยสามารถนำมาใช้ งานได้ทันที	✓	- โรงแรมมีการติดตั้งป้ายการใช้อุปกรณ์แต่ละตัวไว้ที่อุปกรณ์นั้น เพื่อให้สามารถนำมาใช้งานได้ทันที เช่น การใช้ถังดับเพลิง	- ภาพถ่ายที่ 2.2-28 ป้ายแสดงวิธีการใช้ อุปกรณ์ดับเพลิง

องค์ประกอบทาง สิ่งแวดล้อมและคุณค่าต่าง ๆ	มาตรการป้องกันและ แก้ไขผลกระทบสิ่งแวดล้อม	สรุปผลและรายละเอียดการปฏิบัติตามมาตรการ ✓ = มาตรการที่สามารถปฏิบัติตามได้ ☑ = มาตรการที่ปฏิบัติตามได้แต่ยังไม่ครบถ้วน ☒ = มาตรการที่ยังไม่ได้ปฏิบัติ ⦿ = มาตรการที่ยังไม่ถึงเวลาปฏิบัติ		เอกสารอ้างอิง
4.3.3 การจัดการสระว่ายน้ำ ร้านอาหาร และสปา	<p><u>มาตรการป้องกันและแก้ไข สระว่ายน้ำ</u></p> <p>(1) ตำแหน่งที่ตั้งของสระว่ายน้ำออกแบบให้อยู่ห่างจาก ห้องพักขะรวม</p> <p>(2) สระว่ายน้ำของโครงการมีการยกระดับขึ้นสูงจากพื้น ถนนของโครงการ</p> <p>(3) โครงสร้างของสระว่ายน้ำสร้างด้วยคอนกรีตเสริม เหล็ก หรือวัสดุที่มีความมั่นคงแข็งแรง ชีมน้ำไม่ได้ ผนังเรียบ อยู่ในสภาพดี ทำความสะอาดง่าย</p> <p>(4) จัดให้มีรางระบายน้ำล้นมีฝาปิดรอบสระว่ายน้ำ ไม่ เป็นสนิม แข็งแรง ทำความสะอาดง่าย อยู่ในสภาพดี และไม่มีน้ำล้นออกจากราง</p> <p>(5) จัดให้มีที่ว่างสำหรับใช้เป็นทางเดินรอบสระน้ำ ไม่ลื่น ไม่มีน้ำขัง และทำความสะอาดง่าย</p> <p>(6) จัดให้มีป้ายบอกความลึกและเลขระดับบอกความลึก ที่สามารถมองเห็นได้อย่างชัดเจน</p> <p>(7) จัดให้มีระบบแสงสว่างอย่างเพียงพอทั่วบริเวณสระ ว่ายน้ำ ในกรณีที่มีการเปิดใช้สระในเวลากลางคืน</p> <p>(8) จัดให้มีตู้เก็บสิ่งของ ที่วางหรือเก็บรองเท้า สำหรับผู้ มาใช้บริการในบริเวณทางเข้าสระว่ายน้ำ</p> <p>(9) จัดให้มีอ่างล้างมือ บริเวณล้างตัวก่อนลงสระ และที่ ล้างเท้า ทางเข้าบริเวณสระว่ายน้ำและเติมคลอรีนลง ในถังล้างเท้าเพื่อป้องกันการติดเชื้อ</p>	<p>✓</p> <p>- โรงแรมจัดให้มีสระว่ายน้ำของโรงแรมจำนวน 1 สระโดยเปิดบริการ ตั้งแต่เวลา 08.00-20.00 น. โดยออกแบบสระว่ายน้ำตามมาตรฐาน ที่กำหนด</p>		<p>- ภาพถ่ายที่ 2.2-33 สระว่ายน้ำของโรงแรม</p>

องค์ประกอบทาง สิ่งแวดล้อมและคุณค่าต่าง ๆ	มาตรการป้องกันและ แก้ไขผลกระทบสิ่งแวดล้อม	สรุปผลและรายละเอียดการปฏิบัติตามมาตรการ ✓ = มาตรการที่สามารถปฏิบัติได้ ☑ = มาตรการที่ปฏิบัติได้แต่ยังไม่ครบถ้วน ☒ = มาตรการที่ยังไม่ได้ปฏิบัติ ⦿ = มาตรการที่ยังไม่ถึงเวลาปฏิบัติ		เอกสารอ้างอิง
4.3.3 การจัดการสระว่ายน้ำ ร้านอาหาร และสปา (ต่อ)	<p><u>มาตรการป้องกันและแก้ไขผลกระทบด้านความปลอดภัยจากการใช้สระว่ายน้ำ</u></p> <p>(1) จัดให้มีอุปกรณ์สื่อสารที่สามารถติดต่อบุคคลหรือสถานที่สำคัญ เช่น โรงพยาบาล และสถานีตำรวจ เป็นต้น เพื่อขอความช่วยเหลือกรณีเกิดเหตุฉุกเฉินต่าง ๆ และปิดประกาศหมายเลขโทรศัพท์ของสถานที่ดังกล่าวไว้ในที่เห็นได้ชัดเจน</p> <p>(2) รักษาความสะอาดพื้นที่โดยรอบอย่างสม่ำเสมอ ดูแลมิให้มีการนำสัตว์ทุกชนิดเข้าไปในบริเวณสระว่ายน้ำ</p> <p>(3) จัดให้มีระบบแสงสว่างอย่างเพียงพอทั่วบริเวณสระว่ายน้ำ ในกรณีที่มีการเปิดใช้สระในเวลากลางคืน</p> <p><u>มาตรการป้องกันและแก้ไขผลกระทบจากอุบัติเหตุจากการจมน้ำ</u></p> <p>(1) จัดให้มีเจ้าหน้าที่ความปลอดภัยประจำสระ (Life guard) โดยอยู่ประจำสระว่ายน้ำตลอดเวลาที่เปิดบริการ</p> <p>(2) จัดให้มีอุปกรณ์ช่วยชีวิต เช่น โฟมช่วยชีวิต ห่วงชูชีพ และไม่ช่วยชีวิต เครื่องช่วยหายใจ เป็นต้น</p>	<p>✓</p> <p>- โรงแรมจัดให้มีสระว่ายน้ำของโรงแรมจำนวน 1 สระโดยเปิดบริการตั้งแต่เวลา 08.00-20.00 น. โดยออกแบบสระว่ายน้ำตามมาตรฐานที่กำหนด</p>		<p>- ภาพถ่ายที่ 2.2-33 สระว่ายน้ำของโรงแรม</p>

องค์ประกอบทาง สิ่งแวดล้อมและคุณค่าต่าง ๆ	มาตรการป้องกันและ แก้ไขผลกระทบสิ่งแวดล้อม	สรุปผลและรายละเอียดการปฏิบัติตามมาตรการ ✓ = มาตรการที่สามารถปฏิบัติตามได้ ☑ = มาตรการที่ปฏิบัติได้แต่ยังไม่ครบถ้วน ☒ = มาตรการที่ยังไม่ได้ปฏิบัติ ⦿ = มาตรการที่ยังไม่ถึงเวลาปฏิบัติ		เอกสารอ้างอิง
4.3.3 การจัดการสระว่ายน้ำ ร้านอาหาร และสปา (ต่อ)	<u>มาตรการป้องกันและแก้ไข ร้านอาหาร</u> (1) โครงการจะดูแลและควบคุมร้านอาหารในโครงการ ตามกฎกระทรวงสุขลักษณะของสถานที่จำหน่าย อาหาร พ.ศ. 2561 (2) จัดตำแหน่งสถานที่รับประทานอาหาร เตรียมอาหาร ปูรองอาหาร และประกอบอาหาร จะจัดให้เป็นสถานที่ ที่สะอาดเป็นระเบียบ และจัดเป็นสัดส่วน โดยจะ เตรียมปูรองอาหารบนโต๊ะที่สูงจากพื้น มากกว่า 60 เซนติเมตร ไม่เตรียมปูรองอาหารบนพื้นและบริเวณ หน้าห้องน้ำ ห้องส้วม (3) ใช้สารปรุงแต่งอาหารที่มีความปลอดภัย มี เครื่องหมายรับรองของอาหารทางราชการ เช่น เลข สารบบอาหาร เครื่องหมาย รับรองมาตรฐานของ กระทรวงอุตสาหกรรม (มอก.) เป็นต้น ซึ่งจะทำให้ ร้านอาหารในโครงการได้มาตรฐานของกระทรวง สาธารณสุข	✓	- โรงแรมจัดให้มีส่วนร้านอาหาร 1 อาคาร ประกอบด้วยส่วนห้องครัว สำหรับปรุงอาหาร และห้องอาหาร สำหรับนั่งรับประทาน โดย ออกแบบห้องครัวตามมาตรฐานที่กำหนด	- ภาพถ่ายที่ 2.2-34 ห้องครัวของโรงแรม

องค์ประกอบทาง สิ่งแวดล้อมและคุณค่าต่าง ๆ	มาตรการป้องกันและ แก้ไขผลกระทบสิ่งแวดล้อม	สรุปผลและรายละเอียดการปฏิบัติตามมาตรการ ✓ = มาตรการที่สามารถปฏิบัติตามได้ ☑ = มาตรการที่ปฏิบัติตามได้แต่ยังไม่ครบถ้วน ☒ = มาตรการที่ยังไม่ได้ปฏิบัติ ⊖ = มาตรการที่ยังไม่ถึงเวลาปฏิบัติ		เอกสารอ้างอิง
4.3.3 การจัดการสระว่ายน้ำ ร้านอาหาร และสปา (ต่อ)	<u>มาตรการป้องกันและแก้ไข สปา</u> (1) โครงการออกแบบ ดูแล และควบคุมการประกอบ กิจการสปาของโครงการ ให้สอดคล้องตาม หลักเกณฑ์ด้านมาตรฐานของสถานที่ การบริการ และผู้ให้บริการ ตามประกาศกระทรวงสาธารณสุข (2) จัดให้มีนาฬิกาชนิดที่สามารถใช้งานในห้องอบไอน้ำ ได้ รวมถึงจัดให้มีเทอร์โมมิเตอร์ ติดผนังห้องอบไอน้ำ (3) จัดให้มีเจ้าหน้าที่ควบคุมดูแลผู้ใช้บริการห้องอบไอน้ำ ตลอดเวลา (4) ติดตั้งป้ายคำเตือนและข้อกำหนดในการใช้บริการ ให้กับผู้ให้บริการทราบ	✓	- โรงแรมจัดให้มีอาคารสปา 1 อาคาร โดยออกแบบห้องสปาตาม มาตรฐานที่กำหนด	- ภาพถ่ายที่ 2.2-35 ส่วนสปาของโรงแรม
4.4 ทัศนียภาพ	(1) โครงการจะมีการติดป้ายรณรงค์ดูแลรักษาความ สะอาดบริเวณล้ารางสาธารณะประโยชน์	✓	- โรงแรมมีการติดป้ายรณรงค์ดูแลรักษาความสะอาดบริเวณล้าราง สาธารณะประโยชน์ซึ่งอยู่ทางด้านทิศตะวันตกของโรงแรม	- ภาพถ่ายที่ 2.2-36 ป้ายรณรงค์รักษาความ สะอาดล้ารางสาธารณะ
	(2) ในการจัดพื้นที่สีเขียวให้มีการปลูกไม้ยืนต้นที่ สอดคล้องกับสภาพพื้นที่ในบริเวณพื้นที่ว่างของ โครงการ	✓	- โรงแรมจัดให้มีพื้นที่สีเขียวในบริเวณพื้นที่ว่างของโรงแรม มีการ ปลูกต้นไม้ยืนต้นที่เหมาะสมกับสภาพพื้นที่	- ภาพถ่ายที่ 2.2-4 พื้นที่สีเขียวของโรงแรม
	(3) โครงการได้จัดให้มีพื้นที่สีเขียวคิดเป็นพื้นที่ทั้งหมด 34,455.26 ตารางเมตร			
	(4) จัดให้มีเจ้าหน้าที่ดูแลรักษาพื้นที่สีเขียวให้มีสภาพ น่าดูอยู่เสมอ เพื่อความสวยงามและความปลอดภัย ของผู้ใช้บริการ	✓	- โรงแรมจัดให้มีคนสวนของโรงแรมดูแลรักษาพื้นที่สีเขียวให้มีสภาพ น่าดูอยู่เสมอ	- ภาพถ่ายที่ 2.2-37 การดูแลรักษาพื้นที่ สีเขียวของโรงแรม

รายงานผลการปฏิบัติตามมาตรการป้องกันและแก้ไขผลกระทบสิ่งแวดล้อม และมาตรการติดตามตรวจสอบคุณภาพสิ่งแวดล้อม
 ไทยไลฟ์ เวลเนส แอนด์ เมดิเทชั่น รีสอร์ท ของบริษัท หมู่บ้านวิลิไทย จำกัด
 ระหว่างเดือนกรกฎาคม-ธันวาคม 2565 (ระยะดำเนินการ)



ภาพถ่ายที่ 2.2-1 เบอร์โทรศัพท์ติดต่อหน่วยงานภายนอก

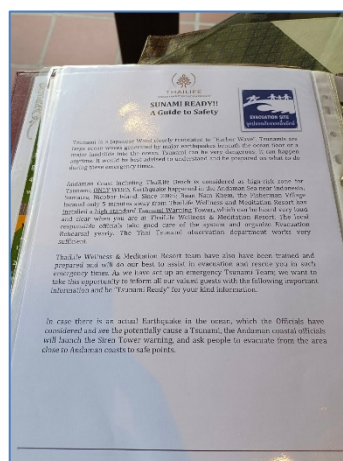
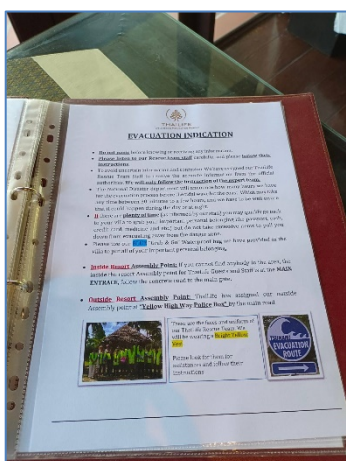

ภาพถ่ายที่ 2.2-2 แนวทางปฏิบัติเมื่อเกิดเหตุการณ์สึนามิพร้อมอุปกรณ์ช่วยเหลือเบื้องต้น



ภาพถ่ายที่ 2.2-3 ป้ายดับเครื่องยนต์เมื่อจอดรถ



ภาพถ่ายที่ 2.2-4 พื้นที่สีเขียวของโรงแรม



ภาพถ่ายที่ 2.2-5 ป้ายจำกัดความเร็ว



ภาพถ่ายที่ 2.2-6 สระน้ำภายในโครงการและถังเก็บน้ำดิบ และถังเก็บน้ำดิบบนดิน



ภาพถ่ายที่ 2.2-7 ป้ายรณรงค์ประหยัดน้ำ ประหยัดพลังงาน



ภาพถ่ายที่ 2.2-8 ระบบบำบัดน้ำเสียเบื้องต้นและถังดักไขมัน



ภาพถ่ายที่ 2.2-9 ระบบบำบัดรวมและบ่อพักน้ำทิ้งสุดท้าย



ภาพถ่ายที่ 2.2-10 อาคารห้องพักมูลฝอยรวมของโรงแรมสำหรับให้ อบต.บางม่วงเข้าเก็บขน



ภาพถ่ายที่ 2.2-11 ฟาร์มไก่ของผู้บริหารบริษัท หมูบ้านวิถีไทย จำกัด

รายงานผลการปฏิบัติตามมาตรการป้องกันและแก้ไขผลกระทบสิ่งแวดล้อม และมาตรการติดตามตรวจสอบคุณภาพสิ่งแวดล้อม
ไทยไลฟ์ เวลเนส แอนด์ เมดิเทชั่น รีสอร์ท ของบริษัท หมู่บ้านวิถีไทย จำกัด
ระหว่างเดือนกรกฎาคม-ธันวาคม 2565 (ระยะดำเนินการ)



ภาพถ่ายที่ 2.2-12 ถึงมูลฝอยย่อยในบริเวณต่าง ๆ ของโรงแรม และถังขยะแยกประเภทรอบโรงแรม



จุดพักขยะแยกประเภท



อาคารห้องพักมูลฝอยรวม

ภาพถ่ายที่ 2.2-13 การทำความสะอาดจุดพักขยะแยกประเภทและอาคารห้องพักมูลฝอยรวม



ภาพถ่ายที่ 2.2-14 หม้อแปลงไฟฟ้าของโรงแรม



ภาพถ่ายที่ 2.2-15 เครื่องกำเนิดไฟฟ้าสำรอง



ภาพถ่ายที่ 2.2-16 Circuit Breaker ของโรงแรม



ภาพถ่ายที่ 2.2-17 อุปกรณ์ไฟฟ้าประหยัดพลังงาน



ภาพถ่ายที่ 2.2-18 การทำความสะอาดหลอดไฟฟ้า

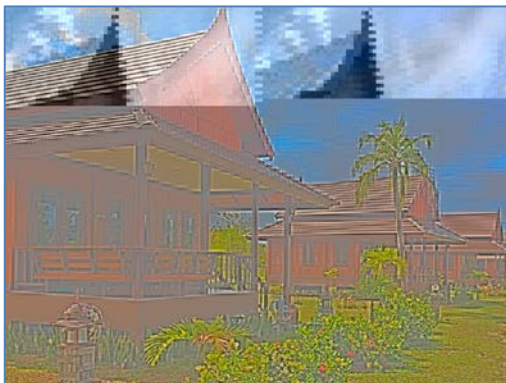

ภาพถ่ายที่ 2.2-19 สีหลังคาของอาคารโรงแรม



ภาพถ่ายที่ 2.2-20 การทำความสะอาดเครื่องปรับอากาศ



ภาพถ่ายที่ 2.2-21 ลูกศรแสดงทิศทางเดินรถเข้า-ออก

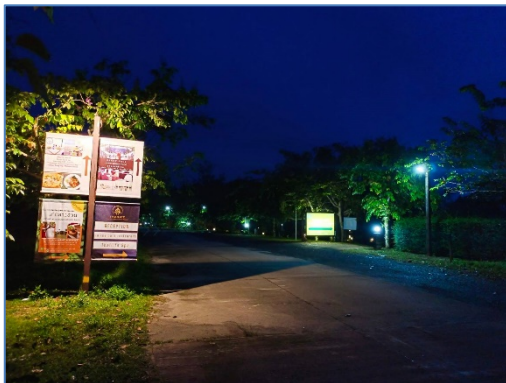

ภาพถ่ายที่ 2.2-22 ระบบไฟฟ้าส่องสว่าง บริเวณทางเข้า-ออก ทางจราจร และลานจอดรถของโรงแรม



ภาพถ่ายที่ 2.2-22 ระบบไฟฟ้าส่องสว่าง บริเวณทางเข้า-ออก ทางจราจร และลานจอดรถของโรงแรม (ต่อ)



ภาพถ่ายที่ 2.2-23 ที่จอดรถภายในโรงแรม



ภาพถ่ายที่ 2.2-24 ป้ายแสดงทางเข้า-ออกโรงแรม

รายงานผลการปฏิบัติตามมาตรการป้องกันและแก้ไขผลกระทบสิ่งแวดล้อม และมาตรการติดตามตรวจสอบคุณภาพสิ่งแวดล้อม
ไทยไลฟ์ เวลเนส แอนด์ เมดิเทชั่น รีสอร์ท ของบริษัท หมู่บ้านวิถีไทย จำกัด
ระหว่างเดือนกรกฎาคม-ธันวาคม 2565 (ระยะดำเนินการ)

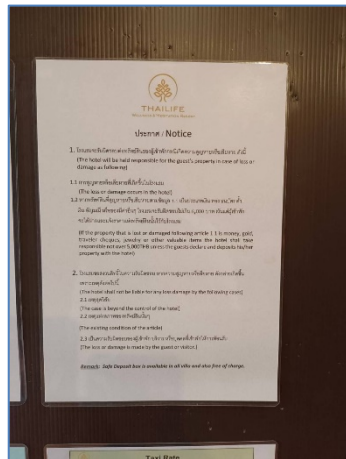

ภาพถ่ายที่ 2.2-25 ป้ายกฎระเบียบการเข้าพักในโรงแรม

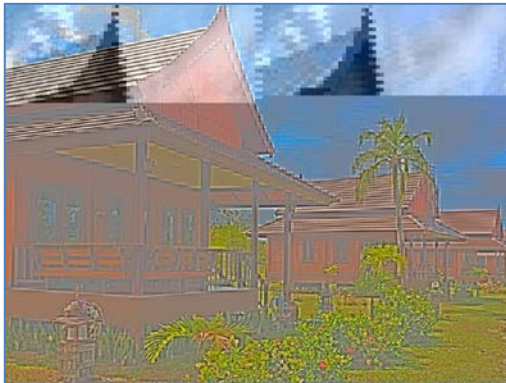

ภาพถ่ายที่ 2.2-26 ระเบียงห้องพัก

รายงานผลการปฏิบัติตามมาตรการป้องกันและแก้ไขผลกระทบสิ่งแวดล้อม และมาตรการติดตามตรวจสอบคุณภาพสิ่งแวดล้อม
ไทยไลฟ์ เวลเนส แอนด์ เมดิเทชั่น รีสอร์ท ของบริษัท หมู่บ้านวิลิไทย จำกัด
ระหว่างเดือนกรกฎาคม-ธันวาคม 2565 (ระยะดำเนินการ)



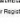

กระทรวงมหาดไทย
Ministry of Home Affairs

เอกสารแจ้งเหตุภัยพิบัติและเหตุฉุกเฉิน **Form 1**
(Lodger Registration Card)

ชื่อ.....	ชื่อภาษาอังกฤษ.....
(Name)	(Name in English)
เลขบัตรประชาชน.....	เลขบัตรประชาชนภาษาอังกฤษ.....
(Identification Card no.)	(Passport No.)
อาชีพ (Occupation).....	สัญชาติ (Nationality).....
ที่อยู่ปัจจุบัน (Current Address).....	

นายทะเบียนพื้นที่.....

1. สถานที่พักอาศัย (Place of Residence)

☐ 1-1 สถานที่พักอาศัยอยู่ปัจจุบัน (Depart from the current address above)

☐ 1-2 สถานที่พักอาศัยอยู่ปัจจุบัน เป็นบ้านเช่า บ้านเช่า โรงแรม (Place of Residence)

2. สถานที่พักอาศัยอื่น (Other Place of Residence)

☐ 2-1 สถานที่พักอาศัยอื่นอยู่ปัจจุบัน (Back to the current address above)

☐ 2-2 สถานที่พักอาศัยอื่นอยู่ปัจจุบัน เป็นบ้านเช่า บ้านเช่า โรงแรม (Other Place of Residence)

หมายเหตุ: ขอแจ้งว่าข้อมูลนี้เป็นข้อมูลส่วนบุคคล
ข้อมูลนี้เป็นข้อมูลส่วนบุคคลที่ได้รับความไว้วางใจจากผู้แจ้งเหตุภัยพิบัติและเหตุฉุกเฉิน และจะได้รับการคุ้มครองตามกฎหมายว่าด้วยการคุ้มครองข้อมูลส่วนบุคคล
This information is personal information entrusted by the person reporting the disaster and emergency, and will be protected by the Personal Data Protection Act.

Authorised by DHA
This information is personal information entrusted by the person reporting the disaster and emergency, and will be protected by the Personal Data Protection Act.

I am aware that the information of the report is true.

ผู้แจ้งเหตุภัยพิบัติ (Date of Arrival) 17.07.22	ผู้แจ้งเหตุภัยพิบัติ (Date of Departure) 18.07.22	Person(s) 	ชื่อพื้นที่ (Police Station)
021 (Time)	021 (Time)		



ภาพถ่ายที่ 2.2-27 การปฏิบัติตามมาตรการป้องกันโรคติดเชื้อไวรัสโคโรนา 2019



ภาพถ่ายที่ 2.2-28 ระบบแจ้งเตือนอัคคีภัยและป้องกันอัคคีภัยภายในโรงแรม

รายงานผลการปฏิบัติตามมาตรการป้องกันและแก้ไขผลกระทบสิ่งแวดล้อม และมาตรการติดตามตรวจสอบคุณภาพสิ่งแวดล้อม
ไทยไลฟ์ เวลเนส แอนด์ เมดิเทชั่น รีสอร์ท ของบริษัท หมู่บ้านวิถีไทย จำกัด
ระหว่างเดือนกรกฎาคม-ธันวาคม 2565 (ระยะดำเนินการ)

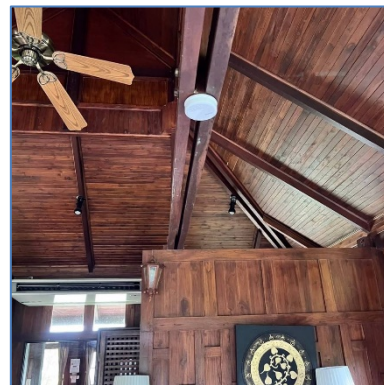
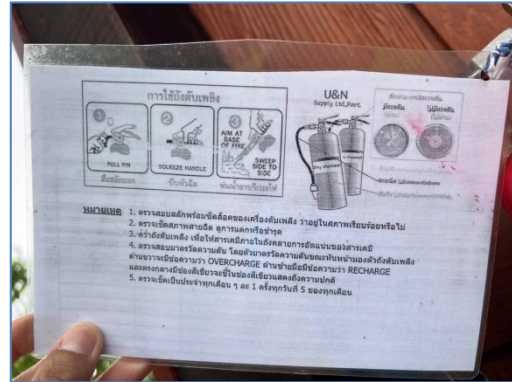

ภาพถ่ายที่ 2.2-28 ระบบแจ้งเตือนอัคคีภัยและป้องกันอัคคีภัยภายในโรงแรม (ต่อ)



ภาพถ่ายที่ 2.2-29 จุดรวมพลของโรงแรม

รายงานผลการปฏิบัติตามมาตรการป้องกันและแก้ไขผลกระทบสิ่งแวดล้อม และมาตรการติดตามตรวจสอบคุณภาพสิ่งแวดล้อม
 ไทยไลฟ์ เวลเนส แอนด์ เมดิเทชั่น รีสอร์ท ของบริษัท หมู่บ้านวิถีไทย จำกัด
 ระหว่างเดือนกรกฎาคม-ธันวาคม 2565 (ระยะดำเนินการ)

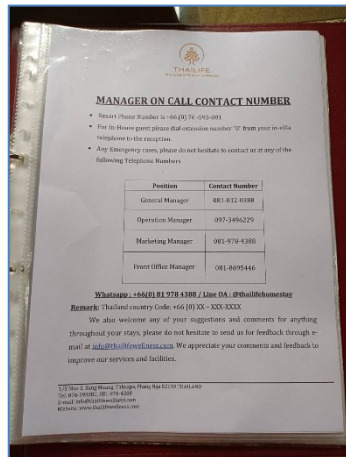

ภาพถ่ายที่ 2.2-30 เบอร์ติดต่อฉุกเฉิน



ภาพถ่ายที่ 2.2-31 บ้ายแสดงเส้นทางอพยพหนีไฟของโรงแรม

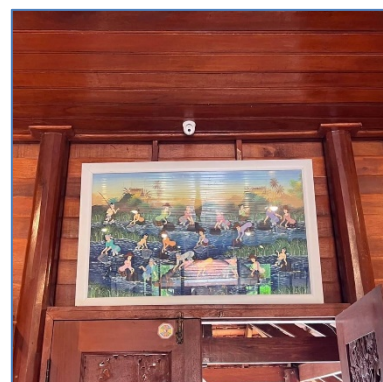

ภาพถ่ายที่ 2.2-32 ระบบโทรทัศน์วงจรปิด

รายงานผลการปฏิบัติตามมาตรการป้องกันและแก้ไขผลกระทบสิ่งแวดล้อม และมาตรการติดตามตรวจสอบคุณภาพสิ่งแวดล้อม
 ไทยไลฟ์ เวลเนส แอนด์ เมดิเทชั่น รีสอร์ท ของบริษัท หมู่บ้านวิถียุทธ จำกัด
 ระหว่างเดือนกรกฎาคม-ธันวาคม 2565 (ระยะดำเนินการ)



ภาพถ่ายที่ 2.2-33 สระว่ายน้ำของโรงแรม

รายงานผลการปฏิบัติตามมาตรการป้องกันและแก้ไขผลกระทบสิ่งแวดล้อม และมาตรการติดตามตรวจสอบคุณภาพสิ่งแวดล้อม
ไทยไลฟ์ เวลเนส แอนด์ เมดิเทชั่น รีสอร์ท ของบริษัท หมู่บ้านวิถีไทย จำกัด
ระหว่างเดือนกรกฎาคม-ธันวาคม 2565 (ระยะดำเนินการ)

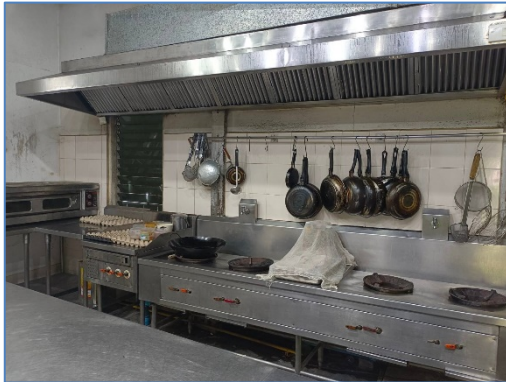

ภาพถ่ายที่ 2.2-34 ห้องครัวของโรงแรม



ภาพถ่ายที่ 2.2-35 ส่วนสปาของโรงแรม

รายงานผลการปฏิบัติตามมาตรการป้องกันและแก้ไขผลกระทบสิ่งแวดล้อม และมาตรการติดตามตรวจสอบคุณภาพสิ่งแวดล้อม
ไทยไลฟ์ เวลเนส แอนด์ เมดิเทชั่น รีสอร์ท ของบริษัท หมู่บ้านวิถีไทย จำกัด
ระหว่างเดือนกรกฎาคม-ธันวาคม 2565 (ระยะดำเนินการ)



ภาพถ่ายที่ 2.2-35 ส่วนสเปาของโรงแรม (ต่อ)



ภาพถ่ายที่ 2.2-36 ป้ายรณรงค์รักษาความสะอาดลำรางสาธารณะ



ภาพถ่ายที่ 2.2-37 การดูแลรักษาพื้นที่สีเขียวของโรงแรม



บริษัท ภูเก็ต เอ็นไวรอนเมนทอล เซอร์วิส จำกัด

125/512 ม.5 ต.รัษฎา อ.เมือง จ.ภูเก็ต 83000 Tel./Fax. 076-540968

Mobile 081-9345576 E-mail: phuketenvi@yahoo.com www.phuketenvi.com